滿洲報

(第三種郵便物認可大正十一年七月廿四日) 發行人 西片朝三 編輯人 金念曾 印刷人 金慈章

(本報價目)每份五分每月一圓一角三個月三圓二角六個月六圓二角全年十二圓郵費先惠郵票不收 (廣告刊費)一行十二字起碼一日每行一圓特別地位加倍長期者另議 以上俱以現大洋爲本位但朝鮮臺灣日本及其他國即以其國金票爲本位

大連市山縣通一四二番地 中日合辦 發行所 滿洲報社 電話 編輯部(長)七五一三番 經理部(長)四〇三三番 社長室(長)二一八一四番 振替貯金口座大連三七三番

THE MAN CHOU PAO
142 Yamagatadori, Dairen, Manchuria China.

昭和五年五月十日

蔣介石北上抵蚌埠
在車中議定戰略
晉守馮攻必要時棄徐退蚌
在蚌晤見魯陳抵徐即總攻

蔣介石八日晨已赴徐州蚌埠同行者爲邵力子周佛海聞蔣抵徐州後即下總攻擊令(九日天津電)

據總部接電蔣介石八日午後五時抵蚌埠即在列車內與劉峙顧祝同等軍部各要人開軍事會議結果大致決定戰略如左

一、對津浦線 晉軍取守勢對隴海線馮軍取攻勢總攻擊當由十日開始

二、必要之際拋棄徐州退往蚌埠

又蔣介石並在蚌埠會見陳調元協商魯防云(九日南京專電)

蔣介石此次出發 嚴秘禁止發表
幷命報界謂彼赴係漢口

八日出征津浦線之蔣介石其行動當局嚴秘禁止發表並命令新聞通信代爲發表謂蔣介石係赴漢口云云(九日南京專電)

馮赴孝義檢軍
中央飛機到鄭擲彈

馮玉祥七日赴孝義檢軍當晚有中央飛機六架到鄭州擲炸彈惟無死傷者(九日天津電)

萬部已無鬪志

萬選才部下級軍官對萬反蔣無常甚致不滿故萬部兵士已無鬪志(九日上海電)

石組魯府近訊

石友三擬在德州設立省政府財廳爲宋克賓民廳鄭崇熙

代閻馮聯俄 芬蘭夏公使
外部令其回國

外交部八日令駐芬蘭代理公使夏維崧回國原因爲發覺夏受閻馮之託代與俄國折衝云(九日南京專電)

文化事業協定 擬交涉略改
外部將令汪使

國府頃准教部提議通過停止東方文化事業之件茲聞外部意嚮擬訓電汪榮寶公使向日政府間開始折衝對文化事業協定加以修改或改訂云(九日南京專電)

協議領判權 交涉之方針
重光將回國

重光代使擬於日本議會閉幕後一度回國與本省協議對華交涉撤廢領判權方針俾屆時胸有成竹云(九日上海專電)

政府免稅獎華商 外商亦以爲請
關約有不得差別待遇規定
此可謂關稅自主乎

豫定最近公布之新輸出稅率對國產貨物因有商人請願已准定設立助成產業制度將與免稅特遇但與列國所訂之關稅協定中曾載有不得與華人有差別待遇之規定故日下列國以及日本均擬先爲考究對策蓋現在中國雖當時局緊急之時政府又不遑顧及國貨之免稅獎勵等事然最後終必有實現之日故目下倣英美煙公司之先例以個人的態度與政府接洽聞日本紡績聯合會已向華當局開始折衝主義上似己得華方之同意云(九日南京專電)

賈景德到津偕 孫傳芳赴幷

賈景德八日來津九日偕孫傳芳同車赴太原謁閻錫山(九日天津電)

德州晉軍設防
附近築戰壕城外設水溝

晉軍第十師霍元璧部約四團分駐平原德州黃河岸三處現德州城有步兵千五百名黃河岸距德州卅里築有防守戰壕東西長約七八十里又南關亦築戰壕一道德州城外遍設水溝必要時由黃河灌水惟軍隊均無前進準備(九日天津電)

晉扣關稅失敗
擬設機關實行重徵

晉方扣留津海關竟歸失敗因之復以第二步手段將於塘沽或大沽設置純粹之征稅機關擬採取兩重徵稅手段此種舉動直與孫文黨昔在粵所施者相似但此問題恐不免惹起民衆之痛苦與外交團之反對云(九日北平專電)

中國太平須待軍閥自滅
戰無可戰政權始可歸人民

(南陽生)

反蔣各派聯合、近將組織北方政府」—「中華民國國民政府」—茲據該外交處長朱鶴翔氏談云、出席第二回全國代表大會之委員、除蔣介石系與共產黨系外、均不承認第三回大會、而此等委員、近且擬於一個月以內、在北平召開全國大會、以組織合法之政府、將推戴閻錫山爲元首、向全世界各國聲明南京政府在法律上已失根據等旨、已有十四省、決定維持該政府云云、但吾人對渠對未成物品出一種廣告的談話、其價值有否、處今日之時期、暫置諸不論可也

△ △

雖然、北方政府之獨立、殆已成爲時間的問題、據電報所傳、將於六月一日正式成立、顧反蔣派之聯絡、自閻馮兩巨頭、在鄭州會見、陳公博之北上、汪兆銘之表示意思等々、戰機遂因之漸趨成熟、已將由文戰展向武戰、而該北方政府之樹立、亦非祇以籌措軍費爲目的、若夫僅扣留海關已耳也

△ △

所謂北方政府者、乃以閻錫山爲元首、馮玉祥掌握軍權、汪兆銘擔任黨務、是以該政府之實力、得勿將歸馮玉祥乎、由來北方軍閥之反蔣運動、據其所表明者、固以「否認第三次大會爲招牌然案其實際之眞因、則在「黨部」之跳梁、與編遣之不公平耳、故與從來之內爭性質相異、雖爲儼然如國民黨內爭鬭之形式、要之對於「蔣氏天下」之反抗是也、今假如反蔣軍得告成功、吾人亦不能期待天下從此可以統一抑或和平、假如反蔣各派大同團結樹立北方政府、然此不過祇對蔣介石之存在、而爲大同團結的反抗、並非「爲國家爲國民」者、徵諸過去許多之實例、固可明確矣

△ △

然吾人對於民國之現狀與將來、固不以此反蔣政府之樹立爲不可、惟中國之平和與統一、苟彼職業的軍閥—換言之即兵匪—存在之日、則不能容易實現、從而現在之爭鬭、可謂進向兵匪根絕道上之一過程、無論何人已倒何派失腳、皆成兵匪減少之意味、是以或得謂之進步於平和方面焉

△ △

無論如何高談其孫中山先生之三民主義、然彼既供爲軍閥之招牌、則對於平和毫無何等之効果、且輿論橫遭壓迫、商民則處於軍閥鐵蹄之下、備受蹂躪、任何之大義名分、均成爲「鬭爭之具及鬭爭之招牌」是以在現時代、惟有靜待「時期之到來」舍此則別無他途、且夫「自然之陶冶」惟對兵匪不能例外、蠹彼等兵匪自身現在之鬭爭、即彼等自身進一步而受「自然之陶冶」也、是則傷一兵斃一將、漸次減其數目、減其財力、以到於減其氣力之時、則公正之「民意之天下」庶可來矣

△ △

於此意味、吾人爲善鄰之中國、及四萬萬民衆計、深喜趨向「自滅之過程」之軍閥樹立之北方政府、得以實現、更望其與南方政府間、展開完全之決戰、蓋務已至矣、大河將決、無論如何、亦無可支之法矣、若日本者今正處于可惜之政黨拔扈下中國亦處于可歎之兵匪鐵蹄下、至其所用之武器、雖有言論與彈藥之相異、惟億兆民衆所受之禍害、與導國家於危地者、則無何等懸殊也日本對既成政黨之反抗、已成國民之輿論、惟中國欲實現對軍閥之反抗其直接的方途、捨武力而無他、比較日本爲尤悲慘者也

△ △

願人民既無武力、使兵匪自戰而自斃、南方政府亦倒北方政府也倒、軍閥亦瀕於亡命戰歿之時、則勢將不戰而政權自歸于民矣！嗚呼！中國之不如此不能泰平（完）

甘地已被密移他處
印度反英愈緊
錫蘭形勢已益趨於重大
民警衝突死傷不少

反英運動之指揮者甘地於七日夜被印度英國官憲將其秘密由曳洛達監獄移送至布蘭德哈爾之陸軍療養所云(九日孟買專電)

(九日錫蘭專電)錫蘭暴動之形勢愈益重大駐紮亞遞加爾之英國聯隊兵被陸續派赴錫蘭鎮壓云

(九日孟買專電)印度錫蘭市自甘地被捕後形勢日見惡化反英運動間組織糾察隊游行市內八日早與監視酒店之一警察隊發生衝突結果被擊死者二十五人(一名爲警察)負重輕傷者約百餘人酒店數家亦遭燒打之危厄警察隊竟發砲射擊云

此次南北戰事 儼然歐戰縮影
個人加入戰團係爲民除害
齊燮元就職後談話

天津特訊、新任江北宣撫使齊燮元、四日在津行營就職記者特往謁訪、比承接見、其談話情形如下(記者問、齊答)問、閣下蟄居津門、此次不惜犧牲一切、毅然加入作戰、其經過情形如何、以及何時出發、何時返津、能否相告、答、余自移居津門以來、感於個人學識荒蕪、已爲時代中之落伍者、故決心不問時事、閉戶讀書、以期將來於社會上、略盡棉薄之力、亦可了此餘年、不料蔣氏近年以來、喪權辱國、以致人人自危、國將不國、燮元分屬國民、血性尙在、目睹此況、寢食難安、故於去歲夏秋之間、即赴齊魯各地、糾合同志、今幸全國同心、一致興起、此次返歸津門、原以各方負責有人、燮元正可藉此作依然讀我書之計、又不料閻總司令囑爲招撫江北、燮元從軍大江南北垂十餘年、目擊我第二故鄉之同胞、陷於水深火熱、惟有隨諸同志之後、執戈以從連日迭經各方勸勉、晉閻催促、乃於四日在津先行就職尅期馳赴前防、共同努力、蔣氏下野之日、即燮元解甲返津之時、承詢略陳梗概、抑更有進一步者、新聞紙爲民之喉舌、新聞記者乃主持公理之先鋒、倘希一致揮起筆尖加入戰線、則勝於雄兵百萬、勇將千員也、燮元原擬約集平津兩地新聞界諸公爲一度之面談、現因臨行匆卒、未克如願、殊覺悵悵、盼代轉達微衷、尤爲幸甚、問、此次戰事、雙方實力之比較如何、答、此次戰事、儼然一歐洲大戰之縮影、被所處之形勢、爲內線作戰、如歐戰之德奧、我方所處之形勢、爲外線作戰、如歐戰之協約國、內線作戰之優點在乎能將對手方各個擊破、外線作戰之優點、在乎協約各方能協同動作、以蔣現在兵力之散漫、用全力攻擊粵桂一隅、且不能得尺寸之進展、其能力能否將我方各友軍各個擊破、雖愚者可知其不能、至我方經閻馮兩公苦心籌劃、各方審愼周詳之結果、對於(協同動作)四字的工夫、做業經到十二分的圓滿、彼之優點已失、我之優點已得、此就軍事學原則而論、彼敗我勝、已無絲毫之疑問矣、再進而就雙方實力之比較、蔣全體之兵力不及二十萬人、加入作戰之兵力、不及十萬人、我方之兵力、全數逾六十萬人、加入作戰之兵力、逾五十萬人以量言、當在蔣五倍以上、以質言、則我方皆爲久經戰爭之士、而且彼驕我哀、彼逆我順、彼暴我仁、彼講强權、我爭公理、彼之所失者皆爲我方所得、則勝負之數不卜可知、問、閣下對於戰後之解決國事辦法、主張如何、答、此則非我所知也、余此次加入戰線、目的極單純、簡單言之、僅爲民除害四字而已、蔣亡、則余之目的己達、此後國事如何解決應以民意爲從違、閻馮二公當必能與海內賢豪共同商榷也、談至此記者遂興辭而出

六八路將總攻

六八路軍製木筏二百餘隻每隻可載四五十人現集中石灣十日內可下總攻擊令陳策七日乘堅如艦赴梧(九日上海專電)

滇粵夾攻桂軍

滇軍馮師赴廣南朱師到富州一大隊攻百色陳濟棠定十五日前開始總攻擊擬双方挾擊將桂事根本解決(九日上海專電)

毛炳文任攻潯總指揮
陳濟棠電粵調飛機作戰

陳濟棠陳策定十日赴武林陳道元部由陸陳向江口前進朱紹良委毛炳文爲攻潯前敵總指揮陳濟棠電粵調飛機赴梧州助戰劉建緒部集大佛江已定八日向桂林推進(九日上海電)

閻請段出山說

北平特訊、閻錫山擬發行五元一角等三種通用劵洋六百萬元現商民團體以該項鉅額鈔券、有無相等準備金、未經公佈、已暫停發行、但閻閻有強制行使說、閻處四面楚歌中、已左支右絀應付無力、除內止新舊各黨務活動外、一面又請段祺瑞出組政府、商震本與楊效歐關福安王靖國及保安隊之李旅等均有結合、乘機反閻、現因各部分駐、一時不易有積極的動作發見

南方制止閻截留津海關稅

南京特訊、外部以閻錫山截留津海關稅、影響內外債擔保、破壞國家信用、擬照會各國政府暨各駐華公使、聲明制止、照會文已由國際司草竣、日內即發出、又謂津海關稅款、自此次政變後、已全存津行、已三月不照向例解滙

國府各要人 遠東會獎品

南京政府對於本年之遠東運動大會寄贈左之優勝盃

一、蔣介石主席盃(普通選手權)

一、外交部長王正廷盃(野球選手權)

一、教育部長蔣夢麟盃(蹴球選手權)

一、工商部長孔祥熙盃(普通選手權)(九日東京專電)

出馬討伐閻馮之
蔣氏誓師通電
指閻等破壞統一亂國害民

南京訊、蔣總司令通電討伐閻馮誓師詞曰、閻馮叛逆、割據稱兵、破壞統一、亂國害民、糾集盜匪、反抗革命、西北何辜、遭此鞠凶、革命人軍、救國保民、仗義討逆、不辭犧牲、統一大業、誰敢擔任、惟我將士、爲民請命、親愛精誠、一德一心、不驕不矜、同死同生、爲統一死爲統一生、統一不成、國難倖存、國亡種滅、何樂偷生、總理臨照、主義戰勝、同仇敵愾、團結精神、無敵不摧何功不成、逆軍盜匪、孰不潰崩、渠奸小醜、殲滅必盡還我統一、安我邦本、完成革命、永保和平

休息二日、又擬於三日上午北上、視察津浦沿線防務、並檢閱各地駐軍、昨二日上午、已飭津浦路局、特備專車、升火待發、至隨行之教導團、已於二日下午先行出發、聞此次隨行者、仍爲邵力子、周佛海、高凌百及隨從副官等數人云

汪榮寶公使 十二日回國
九日訪日外省

我國駐日公使汪榮寶氏於九日午前十時訪問日本幣原外務大臣說明其本人預定於十二日由橫濱乘秩父丸輪船歸國大約三星期內即可返任云

召非常會議
以產出幹部
汪兆銘之黨務主張

汪兆銘對黨務宣言草稿約三百字已電達陳公博等商酌聞其要點乃主張召集非常會議產出幹部(九日天津電)

徐州開討伐 閻馮宣傳會

徐州通信、徐州各界自成立討逆宣傳委員會後、由中宣特派員高蔭祖及總政訓部宣傳大隊長康澤、參加協助定五月一日至七日爲討逆宣傳週、幷於(一日)午在民衆俱樂部開討逆宣傳大會、各界機關團體民衆、一律參加縣整委會、農協會、工會、商協會、婦協會、任主席團十二時開會、總主席縣整委會代表吳祗尙報告開會宗旨大致謂爲實現和平統一、完成訓政建設、必須討伐閻馮要民衆一致努力宣傳云、次劉總指揮派秘書彭家荃致詞謂刻下討逆軍事、即將發動、各方空氣、極爲緊張、此次討伐閻馮、必可於短期內解決、軍事甚抱樂觀、望人民一致努力宣傳云云、次康澤演說、謂閻馮於北伐時投機加入本黨、佔據北方地盤、陰謀反動、李白張唐之亂、均是閻馮嗾使、予以接濟、現在閻馮自動叛國、必須打倒他、才能實現和平統一、次高蔭祖及徐女中朱光玉、總工會胡大賓、一師特黨部劉柏青等、均有演說、嗣當場提出兩案、一致通過、一、電請中央明令討伐閻馮、二、電請張學良迅速出兵夾擊閻馮、兩電拍發後即呼口號閉會、後由宣傳大隊請劇社徐女中實小等團體表演游藝、化裝宣傳、是日幷由飛機散放傳單、宣委會於此宣傳週內之五一、五三五四、五五、五七、各紀念日、均爲擴大之宣傳

駐蚌徐聲鈺軍 突然被繳械

蚌埠通訊、駐蚌陸軍第十一師長兼蚌埠戒嚴司令陳誠、昨日在常圓司令部設宴、款由清江海州一帶奉令開來獨立第十三旅旅團長等、當徐旅長聲鈺等到部時、席間陳即表示上令辦法旋即將徐扣留、一面密令所部將大砲機槍、各營隊、在南山一帶、重密包圍該旅所駐第二營房之第一團與第四營房之第三團、一面派員前往該營房收繳其槍械、是日上午十二時全市密佈官兵、斷絕交通不論、何部往來兵官槪須分別檢查、今日聞該師已將徐旅所屬各隊、和平一律收繳、士兵每名給洋十元、遣散回籍、落伍官長立刻派車遣員護送入京、請示辦理、又第十一師駐蚌埠懷遠各地之第三十一旅第六十三四兩團、今日由蚌乘車推進徐州

李烈鈞北上

久無聲息之李烈鈞此次受馮玉祥招聘近將北上辦理黨務問題云(九日北平專電)

富門赴瀋陽 門將常駐瀋

富占魁門致中九日赴瀋陽聞門奉馮玉祥令將長駐瀋陽接洽(九日天津電)

東北人物志 玉照履歷預登一部 啓事

東北人物志投票結束後、敝報鑒於是書、既屬可供參考、且足昭示將來、自應以材料豐富爲第一要義、乃請求當選諸位、以玉照履歷見惠、承荷不棄、相繼慨允、茲特陸續先揭一部分於本報第二面、並以左列各項奉達

一、已荷允登並付刊資諸位、如玉照履歷、倘未寄下即請早日賜寄敝報大連本社、及各分社

二、履歷如有須加更改損益之處、請賜示知、即當照辦

三、敝報爲謀早日出書、亟欲速急結束、已經當選各位有尙未示以登載玉照履歷與否者、並請迅賜允諾、准照所請辦理、俾得如期觀成、益增完備、則豈惟敝報之幸耶、

今日出版兩大張

海城縣南三十里之楊家甸 大東滑石苦土鑛業公司董事會啓事

査本公司自試辦以來諸事均未就緒於上月經農鑛廳頒到大照鑛圖官廳手續均已完備本公司董事會爲實事求是擴充營業起見將公司各部從新整頓發展四月一日以前爲試辦時期四月一日以後爲整頓正式開辦時期將整頓改組手續及山上堆本月貨價臚列如左

一、海城驛大東公司辦公處移海城內大南門裏裕順興院內並委董事婁秀峰常住海城接洽一切二、本公司總經理劉子衡副經理荀鴻賓因有高就於四月一日已准給長假四月一日以前本公司對外手續統歸前總副經理負責三、聘婁品三爲本公司經理四、聘王子新爲本公司工程主任五、鑛區範圍六百餘畝苗線偉大鑛質優良採作無盡六、鑛山臨時工人二百餘名日夜採作七、每日出貨八九萬觔八、鑛山現存整碎滑石及筆料約數二百萬觔九、本月滑石價每百觔金票二角五分筆料價每百觔金票一元二角在山交貨

海城 大東公司董事會 董事長李黼卿啓

恭頌 台安稅捐徵收局局長 唐公沐仁字信青之德政

吾邑地瘠境狹向僅設有稅捐分所自前年冬季杜局長來台始創設總局規模初具旋即榮遷去歲八月間我唐局長奉命繼任公夙慎勤心思縝密作事嚴明嗜好毫無採平民化無官僚習氣下車伊始首以剗除積弊利商便民爲前提盡力整頓不避勞怨凡應納稅不論商號大小民戶貧富槪係一律待遇納稅均等不感偏枯商民稱便他如局所門前之懸稅章牌也所以公開稅率而免員巡浮收按月招集各商開會也所以詳釋納稅之義而免無知商號誤觸罰章到處張貼緝私布告也所以防人民受其愚惑及限制私牙侵蝕國稅每屆年節專函城鎭各商會不准餽送錢物也所以防不肖員巡遵同舞弊雖一稅之微亦不使日親査攤床也所以防員巡齊湊節份有辱官箴凡此種種無不爲國爲民德惠周至商民等感佩無地鏈泐數則登諸報端以彰盛德云耳

台安商會主席李萃亭會董王鳴崗宗栢春分會長聶榮閣吳子彬倪宗幹李滙川任東閣商號德源增永茂東豐太恒德順增萬福厚福和永義祥永農會長程顯榮及紳耆宋名遠張蔭華欒蔭清劉子聲周龔忱陶蔭軒鄭寶廷教育局長傅含淸宋漢章

長春四玉堂債權人公鑑

逕啓者長春頭道溝三等妓館四玉堂業主陳桂林因拖欠外債銀大洋拾四萬元之巨爲無力償還遂致吞煙自殺曾經日本警察署保安係主任及債權人等聚在料理組合事務所切實查驗證明不虛當次會議將該妓館破產還債因遲多日承兌無人遷延月餘之久復經保安主任及債權人等主張將四玉堂兌與部人名下管業變更字號爲公議堂言明一兌倘現大洋二萬九千元整一切債務按照每千元實付大洋一百六十元如願加入股東者亦聽債權人之自便限一星期內在料理組合會派人駐守專爲辦理此事仰四玉堂各債權人見報之後攜帶字據到會報告發表意見是否贊成當塲提出討論如逾期不到再發現爭執等事概作無效恐未週知特此登報聲明

長春頭道溝艷春院宛容臣謹啓

漢醫 武維揚

世傳漢醫內外兩科 奉天專門醫學畢業

(啓事)啓者敝人前在德興藥房懸診現移至大連西崗得勝街二十四番地裕豐樓西鄰 借用電話八八六六號

丟失保條聲明

茲敝保恒茂洋行代理遼陽紡紗廠金票壹萬五千元無論落在中外何人手一概無効恐生別事特此聲明

長春 恒昌源永記啓

哀啓者

顯考楊府君玉泉公諱占山痛於國曆四月十四日申時壽終黑龍江省寓正寢享壽五十九歲謹訂於五月二日開弔四日發引扶柩回河北撫寧縣原籍安厝叨在

寅世友鄉戚 誼屬姻光蒞殘存均感恐訃不周謹登報以

聞

孤子 世榮 泣血稽顙

期服孫 惠恩 惠春 泣稽顙

通信處 哈爾濱 廣信公司 黑龍江省 軍用被服廠 遼寧省 世合公鏤號 河北撫寧縣 榆關鎮 玉成祥 臺設黑龍江省 軍用被服廠 對門本廣

汪公使將歸國 負帶各重要任務說

我國駐日公使汪榮寶豫定十二日由東京出發就歸國之途、據聞汪公使此次歸國所負重大使命係與王正廷外交部長及重光葵代理日本公使會見磋商撤廢領事裁判權問題並解決任命小幡爲駐華公使之重要問題及其他中日間各懸案歸任日期大約在六月三四日頃云（九日東京專電）

錫蘭突起暴動 殺戮警察數人 歐州婦女全部逃走

印度錫蘭地方突起大暴動於八日聚集印度人數千之衆襲擊裁判所警察署等官衙公所且實行掠奪警察三人被殺戮又警察五人已行方不明大約亦被殺害云（九日孟買專電）印度錫蘭突起暴動有警察六人被印度人捕去用石油浸其身上用火燒殺云（九日孟買又電）印度錫蘭之歐洲人婦女全部鑒於印度人暴動形勢益急故均乘特別列車向布拿地方逃奔避此危險災難當歐洲人婦女上車時多數印度人在車站阻止幸警察隊趕至排出萬難始得登車且下警察與印度群衆互在對峙中云（九日孟買專電）

日貴族院在朝黨 漸現安堵形勢 義務教育費案決定

日本貴族院對於義務教育費案於八日開特別委員會已具決定通過形勢該院研究系議員又於八日正午開常務學員會討論委員長人選問題結果一致主張推選近衛文麿公爵惟近衛公爵最近即將渡華委員長一席終結大約落於柳澤伯爵身上再因柳澤伯爵與研究系改革派感情極佳是故貴族院之在朝黨系因委員長推選之決定可得到展開愁眉漸次安堵之好結果云（九日東京專電）

湘西軍事解決 謝彬全部退回黔境

長沙通信、黔軍第十師謝彬部、原奉令開赴鄂西、詎因獨立第八旅李國鈞團叛變、謝部與之勾結、進陷洪江、嗣經四路總指揮何鍵請准總司令飭令迅速開鄂、初尚逗留不發、一時湘西、頗形吃緊、迄至三日謝始有電到省表示願開赴鄂西、并稱俟領到中央匯發餉欵、即彔程開拔、同時會同縣長亦有電到省、報告陳團勾結謝部劉團經陳旅痛擊、現已全數退出湘境、該縣秩序亦已恢復、玆錄電文如次「此次李國鈞叛逆稱兵、所有屬縣堵截情形、業經陽代電呈報在案、旋李逆勾結黔軍新編十師謝彬部、復擾洪江、草日被代旅長陳渥回軍痛擊、所有該部偽二十五團長彔指揮劉竹銘及二十六團兩部、共七百餘人、有槍三百餘桿、紛向會同方面潰竄、屬府聞警、當電飭湖鄉股長龍運鈞、率領常備四隊、隱匿洪市山後一俟潰軍過去、即抄出尾追以褰敵膽、同時轉進洪市、維持秩序、一面飭常備三隊尉守堡字脚左側、並飛電常備二隊、一隊集中堡字脚正面兜擊、一面派堡字脚各守望隊分布各山隘、多豎旗幟燃燒爆竹、以張疑兵、職與副主任楊仁溥、率政務警察及城區各守望隊、親赴木棟樹前線指揮、留公安分局及各機關職員等、閉城居守、於寒夜深後潰至堡字脚、警知我方有備、即折轉改道伏龍鄉、銀塘界、關晨繞陽隆得賞、竄奔貴州、被我方探實、張左右兩翼尾追、是日午後、敵軍全數退出境外、無一殘留、除飭常備一二兩隊駐紮伏龍邊界嚴防回竄外、現屬縣秩序復已安謐如常、知關廑注、謹電奉聞、會同縣長彔正主任李心徐、晉省科長呂遇文代行叩銑印

皖北之匪踪 三覺寺匪擊潰 已竄往馬家集

蚌埠通信、盤據皖北壽縣屬之三覺寺一帶股匪、乘駐防軍抽調赴六安剿陷霍山共匪之際、即大肆猖獗、擾害地方、不堪言狀、壽縣縣長宋世科急欲爲民解除痛苦、特與合肥縣長汪培實聯防會剿於本月二十日將該地股匪擊潰、向六安合肥壽縣三縣交界之馬家集一帶竄去、當會剿時、計斃匪徒一百餘名、傷亡與生擒者各數十名、長短槍百餘支、牛馬物品甚夥並奪下男女肉票二百餘口、刻在追勦中、惟三覺寺本壽縣一大鎮、去年兩次爲匪佔據、民衆受害匪淺、地方精華、損失殆盡、迄今元氣未復、玆值兩麥正秀之時、又受水淹、一般因飢寒迫之徒更不知凡幾

美國明年度海軍費 爲三億八千萬美金 比本年增加一千三百萬

美國下議院支出豫算委員會於七日開會報告一千九百三十一年度之海軍豫算案據聞其總額爲三億七千九百三萬六千八十六美金其中對於倫敦協定之範圍內之建艦費爲四百九十萬美金比較前年度豫算增加一千三百三十五萬一千五十九美金云（九日華盛頓專電）（九日華盛頓又電）美國下議院於七日提出之豫算案內規定十個年建造新艦一節因海軍總長尙未歸國故而暫緩提出云

日陸軍大臣病體痊癒 十一日即可到部辦公矣

日本陸軍大臣宇垣氏病狀自出醫院後經過非常良好據其主治醫師談謂目下一二日內不能登院須再加靜養十一日即可到部辦公矣（九日東京專電）

拿破崙皇后之 稀世項串鑽飾 最近發現於紐約市 拿翁豫言畢竟實現

巴黎通信、皇室寶器、理難世襲、興亡憑弔、千古同感尤以宮闈之儉奢、覘天祿之修短、室有賢助、尙以齊家況國母乎、記者曩遊倫敦堡參觀珍品惟歷代英皇所御之鑽石冕數具、及御杖等、宮眷珍飾、竟無可稱、而維多利亞女皇御極之冕、且係由各舊冕拆湊所成者、儉德如此、宜乎終其身稱至治、而國祚迄今鞏固勿替也、他如俄前皇室、環寶無價、徒供他人攘掠之資、遜淸慈禧后亦尙奢華、而貽盜陵之禍、同其例也、記者又嘗游巴黎之馬勒梅桑弔拿破崙后約瑟芬之故居、衡宇湫隘、如庶人宅、練裙在〇、直與中華史上、馬后媲美、后有山河之貌、荊布之德、顧以無子無賦仳離、後世惜之、拿翁以連橫策、續娶奧皇之嬌女瑪麗魯易絲、奇服曠世、尤炫珍飾、而閨闈之間、轉乏倡隨之樂、此拿翁畢生之隱痛、但藉爲桑榆之慰者、結褵耆年、獲舉一子、即羅馬王、稱拿破崙第二、而瑪麗后遂以此復得其夫之厚眖、以爲紀念、即一鑽石項串、由羅皇竭其横力、窮搜擧世最佳之鑽、共得四十七粒、召著名之飾匠尼吐使精心鑲嵌、工成、式樣極巧、尼吐覺榮膺懋賞、而名益著、拿皇忽作預言、謂若干年後、（西報曾紀年數記者忘之矣）當被他人以賤價售於紐約、此殆感慨之言、雖厚斂以媚閫、終有慊於心也、距前月此物竟出現於紐約、由珠寶商米且爾公司、以美金四十萬購得、未幾以盗售涉訟、物主爲奥國來坡那大公之夫人瑪麗臺來撤、數月前大公夫人由維也納來紐約、盛粧遊宴、此串時璀璨閃光於夫人之頸、暇則藏於保管庫、最後取用、竟不翼而飛、按外國保管庫、每月於合同上註明、不負貯藏之責任者、但商界重價交易、類有保證不難根究、現方追緝各關係人、即來坡那大公亦由維也納傳至紐約質證、但米且爾公司已將此串之鑽石拆卸、分鑲於他類飾物、縱得原璧歸趙、而古物已非舊觀、名匠尼吐之手蘂、不可得見矣

青島串警迭獲 重要兩匪首 一爲偽恭親王 一係稱偽軍長

青島通訊、青市華洋雜處、匪徒多潛迹其間、希圖擾亂近日發見兩事、均賴軍警防查嚴密、破獲甚速、一爲偽親王案、查該犯（犯人姓名王名義、潛來青島、到處招搖、並煽惑隆興紗廠工人十餘名、均授以偽職、希圖暴動、事爲公安局偵悉、於三十日夜間、派偵探隊協同公安第五分局、將該犯破獲、並當場抄出偽印一顆、偽文書及黃緞多件、當即帶同人物回局、交司法科嚴加審訊一爲偽軍長案、聞該犯（姓氏亦未宣布）係紅鎗會著名匪首、前歲在海陽牟平一帶嘯聚數千人、騷擾地方、此次受某派賑使、意欲在青召集匪徒、潛謀不軌、不料事機不密、亦於三十日夜間、被公安局偵探隊拿獲、業經司法科審訊一過、聞供出黨羽甚多云

王外長在滬開園遊會 到中西男女賓客八百餘人

滬訊、外交部長王正廷氏、及其夫人施美利女士、於四日下午四時、在霞飛路一〇六六號擧行園會、招待中外男女賓客、事前王氏囑由外部駐滬辦事處、發出請柬八百餘份、四日下午四時後、絡繹赴會、極一時之盛況、王氏夫婦親自到會招待、一一與來賓握手道歡、計到上海特別市長張岳軍夫婦、市府秘書長俞鴻鈞淞滬警備司令、熊式輝警備部參謀處長賴英偉鐵道部長孫科夫婦、江蘇高等二分院院長徐維震、海軍編遣處軍務局長任光宇、商界趙晋卿王曉籟林康侯及報界汪伯奇仲章毘仲暨各報社記者等、西人方面有古巴公使、土耳其代辦福特培、日本代理公使重光葵夫婦總稅務司梅樂和公共租界工部局高等顧問費唐領袖領事克銀漢、及各國駐滬領事夫婦等共計中西男女來賓約八百餘人、會場中露天設席、分享來賓茶點、淞滬警備司令部軍樂隊亦到會奏樂、席間由大同樂會奏演我國古樂、優美動聽中西男女賓客環立靜賞、每畢一曲、無不拍掌贊美、西賓中對我國古樂、尤爲贊賞、至六時許、始攝影而散

興登堡總統任滿五年 全德人民擧行慶功祝典 總統對廢戰問題有表示

柏林特訊、德總統興登堡將軍自就任以來、至本年四月二十七日、滿足五年、是日適爲星期日、全德人民於是日在各埠擧行祝典、以紀念將軍對民國之功績、德人卞利華斯哈德氏近來書將軍、關於倫敦五强海會、有所詢問興登堡將軍以書而答復、饒有意味、略謂「德國人民之和平與戰之熱望、與美英人民之代言人所表示者無異戰爭之印象甚惡、除非在嚴的必要、即成嚇布爾雪維克主義及保障祖國之必要之下決余不再贊成戰爭」又對於「廢戰是否可能」之問、興登堡答謂「戰爭完全廢止、事屬可能、但同時亦有戰爭更多之可能、有一事實決不能忽視者、即中國之內戰、現在進行中、經驗詔示吾人世上之事、恒不如人之願、吾人祗可希望已見末次之大戰、在西方、或者有此希望今德國人民與法國之領袖及人民間、有良好諒解之存在此乃和平之基、吾等人人酷望和平、吾個人亦非戰爭之友、前已言之矣」又云「余恒爲帝制主義者、在感情上至今仍然、特時勢至此、余已無可更變、而新法究竟是否正法、是否較良之法、亦非余所應言耳」將軍今年八十三歲、精神矍鑠如昔、曾表示擬於三年後乞休、隱居於東普魯士彼之別業中云

湖口匪劫詳情 兵團斃匪七十餘名 多係各鄉被逼農人

九江通訊、距潯六十里之湖口縣於二十九日被匪陷劫、釀成劇變、經過情形已誌本報、玆據該縣難民逃潯報告詳情云、該縣附城二十里柳絲橋地方、崇山峻嶺、原爲匪徒淵藪、去冬今春、每有大股土匪、準備攻城之警告賴所駐特務營之特務連會同地方保安團切實防範、故未實現、詎上、月十九日、保安隊長來縣請領鎗械該匪徒探明隊長離境、且料定請領軍械者、必係尙無軍械、故乘此機會、於二十八晚、一部分便衣、陸續混入城垣、大隊持鎗之匪則於東門外守候、次早黎明時分、即行放槍搶劫、一時內應外合、滿城殺聲震天、爾時特務連與保安隊、因匪徒持刀荷槍者共六七百人、衆寡懸殊、不能直接衝鋒、當暫行避入縣政府後面、依據高山之上、提槍向匪照準、疏疏密密向下射擊、但該匪等殊不以爲意、仍然刼監獄、搶縣府、團保安團、並潑洒煤油、預備放火、幸常駐石鐘山江面之軍艦拖炮上岸、對準匪徒連放四炮、初發兩炮、匪徒以爲空炮、尙不退却、最後實射兩炮、擊斃匪隊長一名眞正匪徒盗曳槍潰退、而一般爲打衝鋒之農民、平日既無訓練、臨事又不明利害、見該荷槍匪徒紛紛潰退、口中仍高呼殺呀殺呀、搶呀、蓋若輩向以爲係戰勝官兵、猶復提刀荷棍、竄入學校、以爲該學校係縣政府也乃在校肆行搗毀房屋、奪取衣物、而不知眞正土匪、逃出已久、當被特務連率同保安團、將該農匪團團圍住、用槍射擊、當時擊斃七十餘名、現檢點屍首、多係鄉間農人、土布之衣、滿身泥土以視被大炮擊斃之眞匪二三名、腰繫紅帶、領口繡赤軍字樣者、迥不相同、說者咸謂該鄉民等所住之鄉、被匪佔據、脅迫入黨、入黨之後有事即令該農民等持棍執刀先行、否則槍斃、果如上說情形、則寃魂怨氣、正不知從何處發洩也

晉閻手忙脚亂 一面防馮一面防遼 孫殿英憤閻被扣留

北平特訊、閻對馮貌合神離近將馮鵬翥部、開回山西、防馮異動、晉軍北寧路唐山蘆台等處、增加兵力、約有四旅、以防奉軍、古北口亦有增兵說、平津平漢北段各處、晉鈔充斥、現已跌至六折、僅兌銅元二百餘枚、現北方舊派、以閻與西山會議派接近、忽又與改組派聯絡意志不定、遇事滲屑、均表示不滿、內部已呈衆叛親離之象、故軍政各端皆見停頓又據確實消息、孫殿英部、紀律極壞、作戰能力薄弱、閻早已不滿、此次參加洛陽會議、在議席上有閻糧餉不給、歧視部屬、頗有違背盟約、詞極憤激、事聞于楊愛源、密告閻、當將孫殿英扣留、調撥派廿軍一部、進窺鞏巫

河北省軍事 特捐遠加徵 實有諸多困難 省府電閻請示

天津訊、河北省政府近奉閻錫山電令、飭就各縣錢糧加征軍事特捐一次、以濟時難省政府委員會、於昨日例會時、特提出報告、僉以時局不靖、軍需浩繁、加徵得捐固一時濟急之計、惟本省各縣歷經災祲、人民生活維艱遠行加徵、困難實多、當經決議、先將本省困難情形電閻總司令俟得復後再行核議

蔣總司令介石 嘉勉趙觀濤

確山特訊、蔣總司令自潞擢檢閱六師返京後、路三十日電該師師長趙觀濤、備極嘉勉、內云、中於本午抵京、兄等勞苦、時用馳念、此次晤譚、極爲欣喜、尤於檢閱時全師精神振奮視前猛進、足徵平時訓練之勤、彌深嘉慰、惟希益加努力、懋建奇勳、蔣中正陷印等語、趙師長當撥電伸謝、內有職等效命黨國、自應竭盡駑駘、乃蒙獎勉有加感悚無似此次鈞座涖確、剴切訓示、職師全體官、兵莫不感奮激發、誓滅叛逆、一心一德、努力完成國民革命等語

陳濟棠決定 攻桂之戰略 總攻擊令將下

香港特訊、陳濟棠三日午抵梧、陳策四日赴三水轉梧、李揚敬師由鬱林開容縣、協攻潯州、蔣光鼐任前敵指揮聞陳濟棠總攻計畫、以呂煥炎部任前鋒、協同六路軍攻潯、蔣光鼐蔡廷楷兩師攻貴縣、余漢謀香翰屏兩師由雷山向南寧、陳令留粵各軍官回桂候命、留廣州六八路軍連日乘船開桂、粵市府已警知外僑、五日起暫離潯邕、以四週爲限

金漢鼎部又變兩旅 拘副司令劫軍費十萬 謀擾亂贛省反抗政府

上海特訊、調赴閩省討伐共匪之金漢鼎部、以贛省政情殊欠安定、已復調回原防、乃金部第三十四及第三十六兩旅、突於四日譁變、襲擊正副司令拘捕其副司令、並掠奪軍費十萬元、聞該項軍隊、將與散處省內之人民自强會聯合、擾亂該省、反抗南京政府

渡歐考察學術 中國植物學家秦仁昌 並代表中央研究院出席第五次全世界植物學會

上海通信、國立中央研究院自然歷史博物館植物技師秦仁昌君、研究中國植物將及十載、造詣甚深、君年尙幼而於植物科學之貢獻甚大一九二三年美國華府國立地理學會派員來吾國組織科學譋查團任君爲植物組織組組長往蒙古甘肅青海及前藏等地採集植物、嗣受美國哈佛大學樹木園及前國立東南大學生物系之委托、往中國東部如浙皖閩等省採集植物、前後五年足跡歷十餘省發現新種新屬之植物甚多、嗣受東南大學生物系及今國立中央大學植物系之聘、任爲植物學講師、十七年前大學院組織廣西科學調查團、聘君任植物調查事、閱八月始竟其事、其明年中央研究院自然歷史博物館籌備處成立、聘君爲植物技師、任專研究兼襄理籌備事宜、迄今未及兩載各部楚々可觀、君年來關於植物著作甚多、散見於國內外學術研究機關之刊物內而其最大之作、厥惟中國蕨類植物誌全、歷五年之久、計約五百餘頁、都成一大帙誠國內植物界之空前巨著也然猶以爲學力未足、玆更自費徃歐洲各國之博物館及植物標本室、研究中國植物、並考察各國學術研究機關之組織、並由中央研究院函咨外交部、發給政府官吏護照經駐滬各國領事簽字、並乘中國旅行社代定本月廿九號之日郵鹿島丸、由滬首途赴歐、聞其在歐行蹤先往丹麥京城博物館、次英德法奥瑞士瑞典等國、同時受中央研究院之委托、將代表該院出席本年八月間在英倫劍橋大學擧行之第五次世界植物學會、中國之加入斯會者自此始、君此行以二年至三年爲期、預料此次歸來必大有造就於中國植物學界也

中土間商約 已開始談判

上海特訊、李錦綸六日晚偕土代辦晋京、關於中土商約開始正式談判、李語記者、中土商約、由余負責進行、我方草案已擬就、土尙無、至於芬商約、双方已訂草約不久正式簽訂

魯滌平返贛後 決實行聯絡 湘鄂贛閩剿匪

南昌函、贛省府主席魯滌平上月廿五日由省赴漢向蔣總司令報告贛省剿匪及政務情形、已誌本報、頃省府接魯氏隨員來電報告、四月終可以公畢返贛、至廿九日、省府又接九江來電、謂魯氏已於是日乘楚有兵艦抵潯、定三十日乘南潯專車返省、當經各機關團體均赴牛行車站歡迎、午後一時、魯氏專車抵站、下車後當與各人一一握手、即乘輪渡河、赴省府休息、記者晉謁、其談話大意如次、一、蔣總司令此次由漢赴前方檢閱軍隊、士氣甚壯、鄂北豫南、亦極安穩、二、在漢時曾晤及湖南何主席健、對於湘贛會剿匪共、已有具體辦法、三、予（魯自稱）刻並發起湘鄂贛粵閩五省剿匪聯防、以冀消滅朱毛、四、蔣總司令對於贛省之匪共蹂躪、亦有清匪之計畫指示云云

魯境黃河出險 上游劉莊形勢甚危 現正在加緊搶護中

濟南特訊、黃河水連日盛漲上游劉莊已出險、形勢甚危又黃河上游劉莊石壩、因水漲加緊搶險、河務局即撥五千元接濟

羅文幹赴遼寧 送其公子渡歐

天津特訊、羅文幹氏自來津以後、對於財政委員會事、已有相當接洽、近因伴送其公子及女公子赴歐留學、特定今晨離津赴瀋、再由瀋轉赴哈爾濱、抵哈後其公子及女公子、即託其西友照料、偕行往歐、羅氏抵哈後、即回瀋陽、與東北當局商洽、然後再來天津

東北人物志 玉照履歷之一部（卅九）

（發表者係特號及第一號）（本志印刷更用美麗方法）

孔昭焱

廣東省南海縣人 年四十八歲 現任最高法院東北分院院長 寓遼寧省城

孔君字希白、幼負神童之目、年十一、舉秀才、與梁啓超同爲康有爲弟子光緒丙申年、繼上海時務報而起、並辦澳門知新報、戊戌、爲淸廷封禁君旋主香港公益報廣州中西報時敏報羊城報博文報上海蘇報館筆政、言論過激、曾遭逮捕、甲辰、去之日本、入法政大學、與汪精衞競爭畢業試驗、君列第一、精衞第二、乙巳、上海市民、因西牢監押婦女黎黃氏一案、大鬧會審公廨、君在留學中、著有上海領事裁判及會審公廨一書、風行宇內、梁啓超作序、許爲研究收回領事裁判權之第一人、淸末歸國、先供職外部儲才館、旋出佐兩廣督撫岑春煊張鳴岐幕府、歷官至知府、民國、初爲商務印書館編輯、著有議會通詮及國會組織法參衆兩院選擧法解釋等書、二年、袁世凱起爲總統府秘書、未幾任爲廣西國稅廳長、翌年改財政廳長、兼任廣西榷運局長、整頓廣西財政、增收三百餘萬、會廣西巡按使缺出、袁欲以君繼任、君未允就、四年冬、任粵海關監督、六年、調京任國務院參議、財政部參事、九年、任京兆財政廳長十一年辭職、君精研計學、歷任財務官吏、卓著能名、十五年、任司法次長、十七年、張學良被推爲東三省保安總司令、組織司令部、辟君爲政務處長嗣以君曾領袖法界、委託籌辦東北最高法院、兼任院長、督促淸理終審積案二千餘起、時論多之、君復以東北司法人材缺乏、請於張公、設校儲才、十八年秋、成立同澤新民儲才館司法班、張公爲監督君爲教育長、君持躬儉約、無飭博聲色之好、而富於吏才事務、頭腦至爲明晰、作官得淸愼勤三字故所至均博美名云

體育消息

奪遠東霸權之 菲島各項競技實力觀
中國與日亦有一場苦戰 菲體協會長伊蘭博士談

（馬尼拉通訊）菲列濱自上屆大會在滬失敗後、全島人氣非常激昂、誓於本屆會中雪恥、與當獲得遠東霸權、奪取天皇杯、藉揚赤道國健兒之豪勇、本年大會菲島籌備最早、一月即開始地方預選、二月在馬來拉市開嘉年華會、全國優秀選手畢集、結果成績驚人、新紀錄頻出、菲島參加大會之選手及其他人員共百六十餘名、將由農務次官佐治氏統率渡日、五月上旬將抵橫濱、現在菲島各校均已休假、因當地氣候關係每年自三月至六月爲暑期、際此大好機會、各項運動俱皆熟習、菲島之全體選手、均合宿於馬來拉市之訓練所內、每日有專員指揮練習、菲島之各種競技委員如次

全體職員名單

派遣軍總代表、農務次官佐治氏、比智擔司氏、里皮諾博士
田徑委員、西拉分氏、夫歐陸拿特氏、前菲大短跑選手尼爾締氏、牛蔓氏（美國陸軍）
水泳委員、加弟得氏、菲大赫瓦其氏（青年會）
棒球委員、佛安氏、菲大、瑪利亞歸氏
網球委員、比古殷陸博士
籃球委員、比耳多氏
排球委員、巴卜陸氏、加爾門女士
足球委員、綿益歐彌新氏

各種比賽實力 據菲體育協會、會長伊南博士話談、本屆所增加之會外舉開菲島選手、恐無人敵、正式談技、日本之田徑網球最有希望、中華足球有把握、菲島籃排球實力最强、故此次菲方能否獲得霸權、全在游泳棒球二種、但不幸菲方游泳選手、發生爭執、棒球則漸取退化、客歲大阪每日新聞之棒球隊遠征、曾擊敗全菲島、博士又云、今次大會即日本亦難樂觀、將不免與新興之中國有一場苦戰、據可靠消息、菲島代表選手各項競技之實力如次

田徑短跑驚人 菲律濱素以短中距離著、優秀選手最多、因長距離不及日本故近多失田徑錦標、其短跑輒有驚人之表演、如伸乍加氏之百米、在順風時、其成績爲一〇秒四、平等世界紀錄其他如高欄、低欄、高跳之選手、亦皆令人稱歎、其田徑之各種成績如下

百米、伸乍加氏、一〇秒五霹波姆氏、一〇秒七、彌加諾耳氏、一〇秒八、阪達比拉氏、一一秒
二百米、伸乍加氏、二二秒巴膝益拉氏、二二秒、阿陸巴波、瀾氏、二二秒四、彌加諾耳氏、二二秒六
四百米、阿陸巴波瀾氏、五〇秒七、荷登得氏、五二秒
八百米、亞達耳氏、二分一秒三、古列氏、二分三秒、闊里司得巴爾氏、二分三秒六
千五百米、亞達耳氏、四分一五秒九、巴蔡氏、四分一七秒
一萬米、朦拉古羅斯氏、三六分三五秒四、伸先夫佐、三六分三六秒
高欄、加西亞氏、一五秒七阿比顏拉、一五秒六、阿陸巴瀾氏、一五秒九
低欄、加西亞氏、二五秒二阿比顏拉、二五秒四
跳遠、加拉魯得氏、六米七〇餘
跳高、得里比歐氏、一米九四、朦拉陸司氏、一米九三
三級跳遠、得里比歐氏、一三米九六、歐拉里歐氏、四五呎一吋
撑竿跳、亞山佐氏三米五〇
擲標槍、比列司氏一七〇呎
推鉛球、魯顏治氏、四六呎
擲鐵餅、魯顏治氏、顏司加蘭締氏、沙瑪諾氏、各自一一〇呎、至一二〇呎（未完）

初級中學校 學行體育會 在本月十一日

撫順縣初級中學校長王初民鑒於時屆和風煦暖、景色宜人、正適皷舞精神、提倡體育之際、故特訂於月之十一日、舉行全校體育會、現正籌備一切、並先期函知各界前往參觀、屆時必有一番盛況云

遠東大會前 中日菲形勢（三） 各項錦標推測

△日本

籃球內容、在未述日本現在實力之前、有一談其上屆代表經過之必要俾讀者得知其當時出席遠東之全黑隊、事實不足配稱爲日本代表緣全黑隊乃由選擇委員拔擢各大之精銳所組織固自以爲代表資格垂手可得不幸於東京豫選時、以三十六對三十九受挫於早稻田大學、減去健將四人被選爲全黑隊員但未與賽遂因感情而生內訌、結果早稻田全體隊員自願退脫故上海大會日軍失利後、該校大受各方面之責難、於是憤然率師橫渡太平洋、遠征美大陸、研究最新科學之戰法、歸來竭力播傳所謂將功補罪用銷前嫌因此近年日本之籃球技術大有百尺竿頭進一步（未完）

牛莊各校操演童子軍 備出席聯運會維持秩序 聯運各股股長現亦選定

牛莊訊、本鎮四關官立及私立初中高小各校、自近年以來、對於學務改善、日見起色、現各校長將組織成立之童子軍、日施訓練、於全縣運動時、出場表演及維持秩序、現將所成立者校址如下
初級中學高等小學校北關會管李氏自立小學西關天主堂學校村立小學校、南關同民學校、東關小學校英語學校
以上各校、均正式組成、除中學高等人數較多而外、各校均二十名、服裝一律、整齊可觀各教員皆量力指導操練、以振精神云
又訊、本鎮教育分會頃奉教育局令 內開、謂 春季聯運會宜從速籌備、分會長喬則璞副會長張則久奉令後、即派人分傳本管區各處村學校教職員、定於本星期到教育分會、共同會議討論聯運進行事宜、及選舉各股長臨期記者曾往旁聽、今將選定各股長氏名列左
正會長喬則璞、副會長張則久、裁判股長王遂生、股員孔庶成、司令股長卜敬銘、股員李嵐溪、裁判股員張子善、魏靜宜、喬福堂、候葛軒、指揮股長李治清、記錄股長欒榮青、股員李依仁、董夢周、陳濟橋、宣告股長范郁哉、股員馬香泉、外加學生四名、糾察股長張一青股員商顧民、趙嵐琛張紹武郭子全、佈置股長楊品三、股員張慕逖、李治青、張日三、金立峰、招待股長杜遇峰、股員王乃峰、女界招待員申淑貞、魏淑媛、獎品股長趙則衡、股員李星樵、金鵬雲、救護股長張濟華、新聞股長尹富秋、事務股長胡錦石、股員馬香全、商顧民陳壽三、陳濟橋、曾樂天、秩序股各學校童子軍

教育界

全國各省市教育概況 出席全教會議各地代表談（三）

廣州教育 廣州特別市教育局長陸幼剛赴全教會議時記者訪之於旅舍、作以下之談話廣州市教育局於民國九年即已成立、至本年正月奉令改廣州爲特別市、同年三月特別市教育局成立、本人任局長令市教育在二三年前受軍事影響、能維持現狀已屬不易、絕無發展之可能至近一二年間、市政安定各事漸上軌道教育事業、乃得日漸進展、教育經費、亦以近一二年間、增加最多、現全市教育經費每月已增至十二萬元、市中等學校共有九所、計中學、師範、職業職工、商業、工業、美術、保姆學校各一所、暑假後新設中學二所、其校舍正在建築中、完全小學全市共八十校、附設幼稚園者有十餘校以個人經驗論小學校之數量宜少、而每校之級數須多則辦理較易、而成效易見、全市私立小學之受補助者亦有近三十校、至詳細統計、本人已編就向大會報告書一份、將全市最近教育概況統計、分別編入、以供參考、小學教員月薪之最低級助教爲四十元正教員四十七元五角、每年遞增七元五角、最高額增至一百八十元爲止、中學教員月薪則以鐘點計算初中教課一小時支洋五元至七元不等、高中自八元至九元、以上均以毫洋計算（未完）

同澤參觀團返校

撫順遼寧同澤中學參觀團、一行九十餘人、於月之二日到撫、下車寓於復昇旅館、後即由該職員率領、分赴各學校、及炭礦各處參觀畢、於四日午後乘南滿車返校云

第一中旅行龍潭

吉林省立第一中學校張令聞校長、以時屆夏初、萬物萌動、天氣和暖、玆爲舒暢學生精神起見、遂於日昨率全體學生旅行城東龍潭山、於午前八點由省搭江船起行、至四點徒步而返學校云（平）

第二校呈報引痘

扶餘第一學區第二小學校校長蘇信哉、少年精明、作事認眞、自民國十三年接事以來、迄今六年有餘、對於校務始終不懈、應行措辦之事無不次第舉行、以期實事求是、今春奉教育局訓令內開奉廳令、飭將校內學生一律種痘、以免天花傳染、而重兒童生命等因、故蘇校長特函知縣立引痘局、派醫劉某來校實行引痘、共計引種學生一百十四名、現已多日、學生身體安全並無其他變象因於日昨備文呈報教育局、轉呈教廳鑒核矣

教局考試塾師 共取錄二十名

扶餘教育局長萬子經、以縣屬各鄉塾師、良莠不齊、特定期考試各情、業誌前報、玆於四月廿七日假滿蒙校內舉行試驗所考試科目爲國語算術常識黨義在內三類、現已將各科試卷評閱竣事、萬局長爲注重青年學子起見、故此次取嚴格主義以免貽誤計報名者共三十九名取錄及格者僅闢英賢等二十名、昨已正式發榜揭曉、其不及格者限立時將學塾解散云

民衆校學生擁擠

德惠縣立第一講演所講員、兼民衆學校教員張子明、人極誠篤、精明有爲、品學皆優、乃爲德邑教育界不可多得之幹材、自任職以來、不但認眞講演、且對於民衆校尤能力加整頓、如教室添糊紙棚、購置校具、一應設備無不完善、對於一般成年學學生格外盡心、循循善誘學規有條不紊、學生均有心得、因之成年入校求學者、爭先恐後、大有人滿之患、最可惜者教室狹窄、棹凳短少、學生非常擁擠、於教授觀瞻、兩有妨礙、似應設法添置、以免美中不足云

每日繪圖 紅樓夢

第一百廿七回　香月尙先生繪　（繪圖禁止轉載）

薛蟠本是個心直口快的人、見不得這樣藏頭露尾的事、又是寶釵勸他不要跳去、他母親又說他犯舌、寶玉之打是他治的、早已急得亂跳賭神發誓的分辨、又罵衆人、誰這樣編派我、我把那囚囊的牙敲了、分明是爲打了寶玉、沒的獻勤兒、拿我做幌子、難道寶玉是天王、他父親打了他一頓、一家子定要鬧幾天、那一回爲他不好、姨父打了他兩下子、過後老太太不知怎麼知道了、說是珍大哥治的、好好叫了去、罵了一頓、今日越發拉上我了、既拉上我也不怕、索性進去把寶玉打死了、我替他償命、大家乾淨、一面嚷、一面找起一根門閂來就跑、慌得薛姨媽抓住罵道、作死的孽障、你打誰去、你先打我來、薛蟠的眼急得銅鈴一般、嚷道、何苦來、又不叫我去、又好好的賴我、將來寶玉活一日、我就一日的口舌、不如大家死了清淨、寶釵忙也上前勸道、你忍耐些兒罷、媽媽急的這個樣兒、你不說來勸、你倒又鬧的這樣、別說是媽媽、便是旁人來勸你、也爲你好、倒把你的性子勸上來了、薛蟠道、你這會子又說這話、都是你說的、寶釵道、你只怨我說、再不怨你那顧前不顧後的形景、薛蟠道、你這會怨我顧前不顧後、你怎麼不怨寶玉在外頭招風惹草的呢、別說別的、只拿前日琪官兒的事比給你們聽、那琪官兒、我們見了十來次、他並未和我說一句親熱話、怎麼前日見了他、連姓名還不知、就把汗巾子給與他、難道這也是我說的不成、薛姨媽和寶釵急的說道、還提這個、可不是爲這個打他呢、可見是你說的了、薛蟠道、眞眞的氣死人了、賴我說的、我不惱、我只爲一個寶玉、就鬧得這樣天翻地覆的、寶釵道、誰鬧、你先持刀動杖的鬧起來倒說是別人鬧、薛蟠見寶釵說的話、句句有理、難以駁正、比母親的話、反難回答因此便要設法拿話堵回他去就無人敢攔自己的話了、也因正在氣頭上、未曾想話之輕重、便道、好妹妹、你不用和我鬧、我早知道你的心了、從前媽媽和我說、你這金、要揀有玉的纔可配、你留了心、見寶玉有那勞什子你自然如今行動護着他、話未說了、把個寶釵氣怔了、拉着薛姨媽哭道、媽媽你聽哥哥說的是什麼話、薛蟠見妹妹哭了、便知自己冒撞、便賭氣走到自己房裏、安歇不提、寶釵滿心委屈氣忿、待要怎樣、又怕他母親不安少不得含淚別了母親、各自回來、到了房裏、整哭了一夜、次日一早起來、也無心梳洗、胡亂整理、便出來瞧母親、可巧遇見黛玉、獨在花影之下、問他那裏去、寶釵因說家去、口裏說着、便只管走、黛玉見他無精打采的去了、又見眼上好似有哭泣之狀、大非往日可比、便在後面笑道、姐姐也自己保重些兒、就是哭出兩缸淚來醫不好棒瘡、不知寶釵如何對答、且聽下回分解

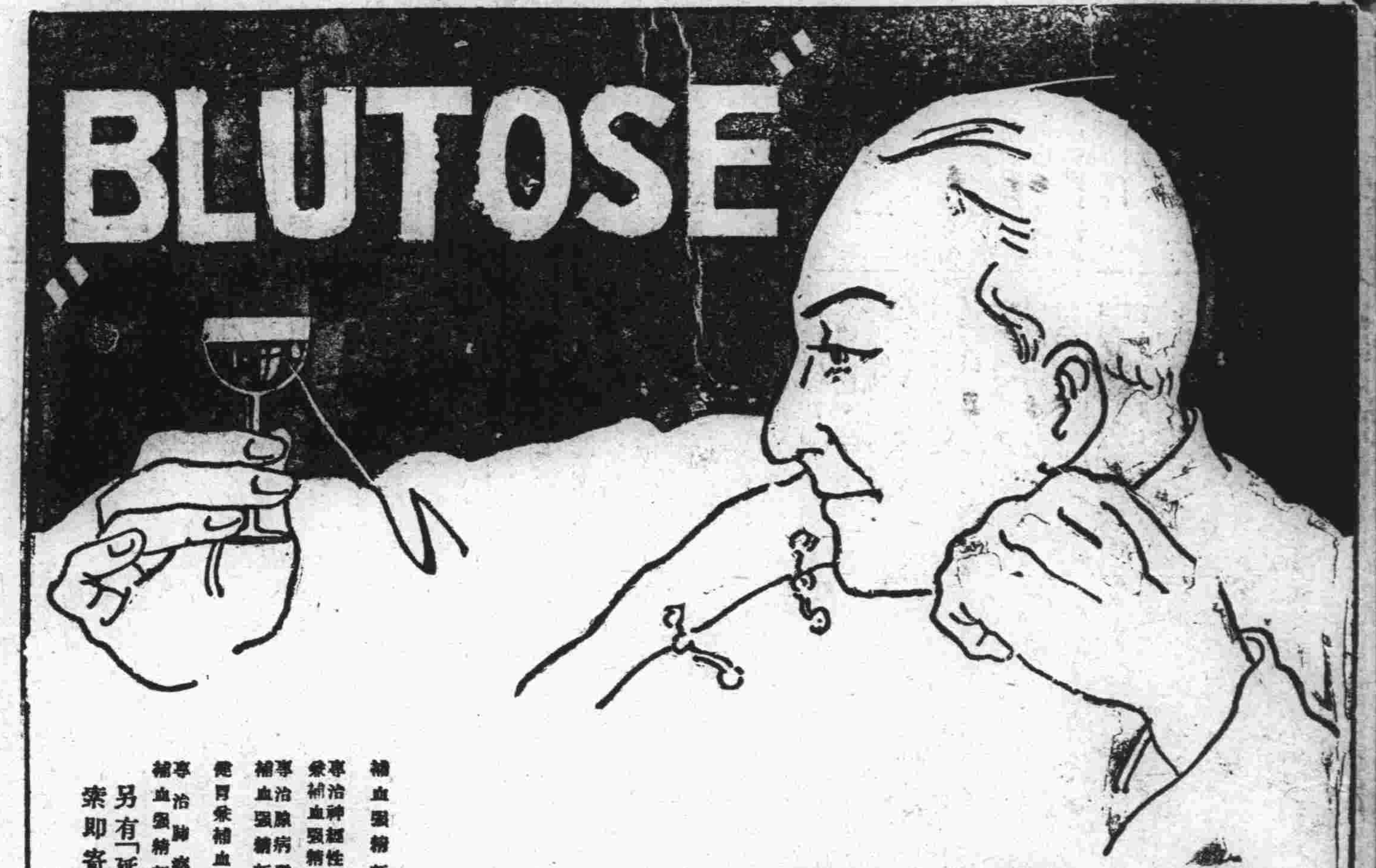

貧血 精虧 虛弱 衰弱 補爾多壽

心身之疲勞衰弱
精力之虧損不足
神經衰弱
月經不調
肺癆腺病
產前產後之衰弱
病中病後之虛弱

補血强精新藥 純補爾多壽
專治神經性疾患兼補血强精新藥 含砒補爾多壽
專治腺病質兼補血强精新藥 含碘補爾多壽
健胃兼補血强精 規那補爾多壽
專治肺癆兼補血强精新藥 扔阿可路補爾多壽
另有「延年益壽法」「肺病養生法」函索即寄如要樣品請另寄郵票五分

東省有名醫學博士之證明

人類之最寶貴者。莫生命與健康若也。兩者兼備方得謂之完全幸福。所以能延生命護健康者。直接則由于近世所謂預防醫術之研究發達。間接亦賴乎病時之選藥調理研究。此兩事之書汗牛充棟。複雜參差。姑不細述。試就最普通事言之。驅催孱弱防治之法。非施內外工作不爲功。外者即最新衛生方法以處決。內者即服用良藥以補助。然藥之爲類亦多。對貧血衰弱家言之。搜集各醫院多年之報告。及個人臨床經驗。以「補爾多壽」一品。頗稱有効。並無種々不良副作用。該藥有複方不同者五種。任由醫者對症採擇之便。誠治貧血衰弱者之補一良品也。略貢數語。以作紹介。

東三省防疫處 總辦 伍連德
東三省防疫處正醫官 林家瑞

總經理 大連 日本賣藥會社
總發行所 大阪 藤澤友吉商店製藥廠
大連支店 大連市浪速町一四七
全國各埠有名大藥房均有代售

CB—54

註冊商標

庖廚要品

庖厨要品

非刀俎鍋碗之類亦非塩油之屬乃味の素也蓋無此品菜肴失調葷素皆乏味矣

味の素
（味之素）

C—212

瀋陽

莫斯科中俄會議中 俄方出席人員 加拉罕爲總代表 前駐遼總領等爲委員

茲據哈電中俄會議俄方以加拉罕爲總代表前駐遼總領事庫茲聶錯夫前東鐵副局長艾斯孟特現任東鐵理事伊茲馬衣諾夫前東鐵財務處長畢格爾斯基等爲委員云(星)

第百十九次 遼寧省委會

遼寧省政府委員會於五月六日開第一百十九次會議議案決議分誌如下

(一)民政廳呈遵令擬訂瀋陽市妓女檢驗所組織大綱案決議保留

(二)瀋陽縣呈請設立蠶桑模範場及農村職業教育養成所各擬籌款辦法是否可行提候議決案決議擇適宜地點先設一場試辦俟有成效再行推廣籌款辦法並飭另擬

(三)會同農礦部北平地質調查所調查遼寧省地質礦產應行負擔經費及人員薪水擬由應徵礦區稅項下動支案決議通過(文)

鄉團領到槍械 努力辦清鄉

瀋陽四鄉農民爲自衛計申請當局分發民槍由警務處呈准長官公署准發七八步槍五百五十支經縣政府派員檢察公擬數目後即令縣公安局分發四鄉同時並飭各村努力清鄉以防不虞各鄉團領得槍械後莫不喜行於色咸謂當道愛民心切云(星)

二期電車路 已動工修築

關於瀋陽市建築二期電車路權權計劃散見各報聞該廠各項計劃現已完善自六日起由小西城門向太清宮至大北門一帶沿路東側已鋪設小鐵道預將小西城門折除之土運往二期路線(太清宮至大北門)舖墊該路不平之處於八日着手運土開始建修云(文)

第三營改稱 專司保衛邊署

東北邊防軍司令長官公署衛隊團第三營改隸衛戍隊等因已誌前報茲聞衛隊長譚海向衛戍統帶劉多荃請准將該營改稱衛隊戍隊營專負保衛司令長官公署之責云(星)

六月十五日 舉行開工禮 葫蘆島築港

關於葫蘆島之開工典禮事曾迭誌本報茲聞北寧路當局因該島開港工程不但爲該路一大建設即在我國北部亦爲極大之工程故擬舉行一大規模之開工典禮由該港々務處會同路局總務處共負籌備責任昨據路局消息開工典禮本定於五月下旬舉行嗣因此項開工典禮既含有宣傳性質自當予各地來賓一種深切的印象包工之荷蘭公司近亦以此意向各方要求再將開工典禮日期延緩改於六月十五日正式舉行屆時關於工程方面大體上可計劃完竣一切材料既可集中壓用船隻房舍亦可修葺齊全對此巨大工程之進行程序及其所以偉大之點使來賓於參觀時即可揭得印象熙可留一好良之紀念聞路局已所請將葫蘆島開工典禮日期遂改爲六月十五日舉行關於一切招待上之籌備均照歸進行以期完善想屆時葫蘆島上必呈宵一番空前的熱鬧現一鄭重之典禮云(星)

金鈴遇着一色鬼

商埠南市場某妓館打住妓女金鈴年方双十姿色可招持顧客十分周到其生意甚稱興旺突於七日晚十二時許來一局客身着西裝手持提杖一見之後兩方傾心遂作入希之賓枕角衾邊甚爲恩愛楊枝爲力疲葉有心及至盡歡妓已疲倦沈沈睡去旁午夢醒則已不見客人查視室內門仍封鎖視該客遺下之手杖乃爲尤楷造成心大驚恐知遇鬼客一時同院姊妹及各夥友紛紛來視咸云遇鬼金鈴倒霉云(文)

電燈廠組織 職工教委會

遼寧省城電燈廠廠長李秀春現以職工甚多形勢渙散公餘之暇無高尚游藝及正當系統娛樂爲增進智德體三育廠內組織職工教育委員會同時指定課長工程司總稽查稽核秘書及電工學校主任數員等爲該會委員於八日開第一次籌備會議云(文)

捕獲可疑人 判明是票匪 已引渡公安局

附屬地自搶案相繼發生後日警署之刑事連日澈宵極力搜拿於電掣雲湧中司法係中國刑事於月之六日在千代田通萃華金店內捕獲可疑者男女各一等因已誌前報茲經帶署經審問之下竟吐出駭人聽聞之事實查被捕者姓李名喜山三十七歲盤山縣人彼等於數日前同原藉開原之田星玉等四人於某夜襲入盤山縣某氏之宅架去十歲幼童一人索現大洋六千元並告於五日晚至幾日秘密來瀋下搭天泰棧至期被害者果然如約前來出現大洋六千元將票於五日夜安然贖回匪等將款得到二一添作五分攤完訖後僅李田留瀋其餘二人即行杳然李未克離瀋係在北市場雲發堂得識一妓名四違芳感情濃篤若膠投漆焉李將歷得之款弄到後即至雲發堂以現大洋四百元爲伊脫籍更爲博伊之歡心於脫籍之日即至萃華金店購買手飾計買金鐲一付金戒子十個需洋四百元安知正在清算之中偶爲刑事瞥見以其神色異常挺身而上從事盤訊李更驚無所措因而遭捕審問明白當至天泰棧復將餘黨田星玉逮捕田之供認綁票無諱至其餘二匪已不知去向但李田所得之款並未揮盡以是日警刻下通知公安局代查盤山縣之被害者爲誰李喜山確係因醉於色而遭法網若違芳妓者亦可謂吊客星矣日警審問畢即轉送公安局云(星)

瀋陽市政公所 標修東陵公園

瀋陽市長李德新近年以來對於改善都市力求美觀着々進行大著成效比以東陵自省府飭該所管轄改爲公園後大加整頓近鑒該陵內部遭風雨之侵蝕經常久之歲月頗圯部份應行修理特爲徃遊者增無量興趣亦保存古蹟一良法也當經呈准省政府加以修理並將各項分別估定價格於八日佈告用投標招商包修其各項工程爲(一)東西配殿及隆恩殿拘抹瓦壟及油漆工程估定現洋三千五百七十三元四角六分(二)四處角樓及隆恩門樓與復碑樓拘抹瓦縫及油漆估定現洋七千四百八十元(三)四處祭房及宰殺房搗牆及油漆估定價現大洋三千七百六十一元(四)班房晒菓樓搗牆及油漆估定現大洋一千二百五十元(五)東西紅門及前山拘抹估定現大洋二百元(六)修理城牆及各處紅牆值定大洋一千零十七元二角(七)修理東西門房及一百零八級台階估定大洋六百元(八)周圍紅牆塗刷紅漿及修理東西黑門估定現洋三千零四十一元五角二分共計以上各項工程價格爲現大洋二萬零九百五十六元六角一分領標押款現大洋一千元定五月十五日開標云(文)

遼寧省三月份 盜案之統計

遼寧省民政廳以全省發生盜案統計一二兩月已經公布曾誌前稿比聞該廳又將三月份統計製成茲照錄如下瀋陽一營口三遼陽八遼中一海城六蓋平一鐵嶺一西安五西豐二錦縣六新民一一黑山一盤山一北鎮五義縣二興城三綏中二台安二寬甸二通化二桓仁一輯安一安圖一撫順一本溪二海龍六輝南一柳河三清源三洮南一二昌圖一八懷德四遼源一二開通七梨樹九安廣五鎮東一洮安二法庫三双山二突線一通遼一五膽榆四彰武三除開原東豐錦西復縣安東鳳城新賓臨江長白撫松岫岩莊河金川康平等十四縣並未發生盜案外其餘發生盜案最多者爲昌圖縣十八起最少者爲安圖鄉陽遼中蓋平鐵嶺黑山盤山仁輯安撫順輝南鐘東突泉等十三縣均一起云

吉林及哈埠設立 珠同路籌備處 工費三千萬三年完成 本年秋間即開始測量

茲接吉林電訊吉林省政府建議建設珠河至同江鐵路各項計劃已由鐵道部批准定爲官商合辦總計資本爲三千萬元全線長九百四十華里已在吉林及哈埠設立珠同路籌備處預定三年竣工本年秋間即開始測量云(星)

黑龍江

楊廠長靈柩回籍

黑龍江省軍用被服廠廠長楊玉泉上月間因偶得瘵症醫治未効即行病故司令官萬福麟因念該廠長生前勞績素著特賞給治喪費哈大洋數千元以資補助而贍遺族聞日昨爲發引之期一般戚友及各界要人冥送於洮昂火車站楊君靈柩不日轉運榆關原籍云云

北鎮

捉獲冒充軍人 送工廠習藝 砲團軍紀森嚴

本邑駐軍砲兵第八團少將團長張思恭自駐防以來整軍經武不遺餘力對於地方治安尤多注意併設立駐軍稽查處派張君坤三爲處長每日帶兵在街巷巡邏遇有不法軍人即嚴加取締日前有冒充軍人二三名在附近村屯蹂躪人民被其害者均敢怒而不敢言其事爲張團長聞知立派稽查兵將該三人拿獲帶團一問該三人身着軍服均供認冒充軍人不諱經團部照例判決令三人手持銅鑼鍊綁二臂在大街遊行自己宣布罪狀以昭儆戒後送教養工廠習藝足見張處長作事認眞張團長秉公無私令人欽佩云

胡隊長剿匪歸來

本縣公安大隊長胡玉琳在關內歷充警察所長政績頗著自任斯職尤加奮勉對於剿匪均親自督隊剿捕日昨聞有胡匪多名在境內捐搶焚掠綁票勒贖甚形猖獗該隊長極爲震怒隨帶步騎炮兵追踪徃剿比至神樹與匪撞視兩相開火該隊長奮不顧身勇往直前由十二點打至六點被槍彈將衣服打川數處幸未受傷奈匪衆我寡又兼炮彈缺乏隨從護兵以及騎兵二名均受彈傷尙無性命之虞聞胡匪已被擊斃二名受傷者不計其數胡隊長因槍無子彈且匪加增四面受敵該隊長立即帶隊回城以資休息足見胡隊長勇敢善戰爲地方之保障云

營口

紅卍會襄助 收容直魯難民

市內紅卍字會頃因興安區屯墾公署農政科科員王星垣氏以博愛濟衆請爲襄助在營收容直魯難民運往墾區以便耕種該會以事關善舉可盡量補助而免無所歸之直魯難民流離失所聞於昨各該會員已實行工作每有由直魯兩省開來之輪船如運有難民若確無所歸宿者引導收容所以資運往墾區云

吉林

令勵行節約

吉林省府民政廳頃奉行政院命令勵行節約運動以便富國而利民而杜漏卮當即擬定規章內分關於政府及關於民衆兩項民廳當即遵令通飭各縣局一體遵照辦理云

要人攜遊龍潭山

吉林省中要人熙格民參謀長李訓練監張技監關前都統等二十餘人以時近夏令天暖氣和正宜作郊外旅行以曠胸襟而暢精神諸要人遂於昨早九點由三道碼乘汽船赴城東郊龍潭山旅行至下午四點始興盡而返云

警務處委任科員

吉林全省警務處王處長現以該處第四科公務紛繁原有科員不敷辦公長此以往恐誤公務遂於日昨委王敬信爲四科科員以重職實云

文武官員之往來

李參議 吉林省政府李參議頃因要務於隔昨搭吉長晚車赴長春辦理一切歸期無定

季委員 吉林省政府財政廳前派駐遼寧徵收捲煙稅委員季省吾現已關於捲煙捐務有所稟請季委員遂於日昨由遼來省

文副官 吉林司令官公署副官文多前奉令赴長春辦理公務以事關重要未便久滯文副官遂於昨日匆々返吉云

開通

交委會派員莅開

查現在各電政機關所有收入日見減少月間公虧總計現洋約在二萬七八千元之譜長此以往則電業前途非徒無發展之望且將有不堪設想之時當局有見及此特派員分赴三省內各電政機關實地調查如有弊弊及與電業發展有礙之局所一經查覺定嚴予懲處以徹將來而維電政日昨有東北交通委員會委員范孔二君由江省視查完竣來縣電報局視查約於一二日內即行離開他去

遼中

一人擊斃二匪 搶去騾馬已得回 報告縣署驗屍掩埋矣

邑北莽子堡村居民莫姓家於上月二十七日午後車夫攜犁種地突來步匪二人遂將車夫捆綁小樹之上將拉犁牲之騾馬卸下分乘逃逸旋被他家工人警見奔告莫家適值莫姓二東家莫貴章由縣騎馬回歸聆知之下立即跨馬持槍跟踪追逐該匪等因所乘之騾馬並無鞍韂嚼環馳驅不速竟被莫某趕上立用大槍將二匪擊斃騾馬得回當經報縣派員檢驗匪屍立行掩埋云

事主雖被威嚇 幸未受損失 胡匪強搶未遂

距本埠七里許之工人小站於四日晚九時許突來胡匪四人均持手槍威嚇工頭某強迫現出財物適有工人某得須急用電話報告本站值班路警々々得訊即用電話通知駐軍四十一團團部當由莊巡官張巡察帶同長警十餘人乘押道車往下站出發未及十分鐘已至該站匪徒見警趕到互相射擊自料難支乃呼嘯遠竄追軍隊趕到匪將逃走惟工頭雖被威嚇幸未損失

空前的大火 延燒十五家 損失十萬以上

中央街狹下路南福增盛估衣舖於四日晚一時許濃煙突起及至發覺已不可救迨報告消防隊趕到時正值東南風甚猛又兼春乾物燥延燒異常迅速竭力灌救無如杯水車薪難濟燎原路東飯市街各飯館的雨搭被火燒焦危險萬分而警察力濟灌得以幸免至五日午後殘炬尤未止熄約計此次損失當在十萬元以上計房東三家租戶十五家市磚房百餘間尤以士紳宿錫五之房佔多數幸事前在某公司保有火險洋數萬元刻下火頭(即首先起火之家)在特警署拘押中將來如何解決容訪再誌(衡)

下九台

李局長克盡厥職

本站鐵道南永吉縣第四區公安局長李承訓少年英俊品學兼優自涖□以來對於警政力求完善革除積弊刷新警政近察區內時有流氓專依煙賭爲業者經該局長一次警告示以寬大而一般賭徒煙鬼均各遠無踪該局長勞怨弗辭每日晚間躬率官警巡察設卡雖奇冷嚴寒暴風疾雨未曾稍息如該局長者可謂有功於社會施惠於平民誠不多得之精幹警吏也該氏係吉林警官學校出身前曾在長春市公安局充督察員之職云

復縣

楊局長出巡

公安局長楊公家祉涖任以來整非庶務不遺餘力故警政日見起色楊公猶不肯稍有懈志仍復勤勉從公刻因四鄉分局不知能否奉行不違遂日分赴各地實地調查以便考核施政之良窳人員之宜否以爲整頓着手地預料不日歸來必更有一番設施云

一面坡

取消工業維持會 改組爲華工所 經費由督辦署按月發給

東鐵由數月來醞釀待決之工業維持會已於日昨經行政長官公署暨鐵路督辦公署會同議決將工人不表滿意之工業維持會澈底取消重組織華工事務所設總所於哈埠外站各設分所總分所長由各站路工選充專謀工人之利益及幸福當局又鑑於所內向由工人擔負經費刻爲減輕工人擔負決由督辦公署按月照預算撥放經費現在本埠維持分會已接到改組章程及佈告着手籌備改組惟工辛人方面得此消息無不欣々然有喜色咸謂勞働前途尙有曙光云(衡)

新賓

張局長調義縣 唐局長繼任

本邑稅捐徵收局局長張傳武昨奉廳令調委義縣局長遺缺以通遼之唐局長接充張局長奉令後趕辦交代新任唐局長到新後對於商艱定有一番維持云

衣縣長熱心植樹

本邑縣長衣君文琛自客歲夏末涖任後署內政務力加整頓剔除積弊不遺餘力對於行政折獄事宜猶能秦鏡高懸廉潔自守爲謀造福於四民更熱心市政令飭市內商民植樹以維路政指諭未及兼旬街衢小巷覓而植種告成值此春融萬物發育之際所植樹苗綠芽齊發新邑市政煥然一新全是我衣公之所賜也

鐵嶺

水利局佈告 二期加罰

本邑水利局長吳元平對於稻政竭力整頓前奉農廳飭令佈告四月一日爲一期加罰已載諸報端現屆二期加罰吳局長爲體卹民艱計仍佈告各稻戶趕速來局繳納以免遭一罰再罰之累云

靈柩已回籍 將開追悼會

邑巨紳魏陸軒少將前防俄之役在邊地爲國捐軀中外皆悲其靈柩於月之二日午後一句鐘乃弟魏長坤率其長公子等由北運回各界人士齊赴日站迎接暫寄存西關楊公館西壁擇日開吊聞于濟川軍長劉海泉省長黃菊珊縣長常姜工商長劉煥然局長新聞界馬玉書諸公邀會各界首領籌備開追悼大會以慰英魂於地下屆期定有一番盛況云

文佛誕禁屠通令

縣政府奉東北政務委員會張主席通令現據中央刻經院朱慶瀾等聯名電請本年五月六日爲釋迦文佛誕辰懇於期前電令遼吉黑熱各省縣於是日禁止屠宰牲畜以爲文佛紀念等情黃縣長奉令後已飭公安局速傳知城鄉商民一體嚴禁屠宰以重公令而種福田云

牛莊

五匪劫行人 帶欵盡行劫去

本鎮城後裕興長花店之主顧某名未詳於四月三十號往海城辦事裕興長託伊代捎奉票一千四百元內有永興森一千元均捎海城某商家該人帶欵赴海行至四台子村東由東奔來胡匪五人手持小鎗將捎欵搶去遂即逃走被搶者往本鎮跑來至該號報告所捎之欵均被匪人搶去云

營口漁業設分局

營口漁業局現在本鎮設立分局但現時本鎮漁商不佳對於收稅一節比歷年春季減收甚多至二月後或能漸强云(尹)

扶餘

劃分區公所 不日明令發表

扶餘縣政府孫縣長以本縣各區所選送赴省訓練之區長行將畢業返縣服務所有區公所地點自宜先期劃定聞縣屬八區除有與警區公所同在一地者外尙有以地不適中另劃設其他鄉村者數處刻正在斟酌中不日即能發表云

安東

保護挪威女教士

安東市政籌備處兼交涉處日前奉省府令案准北平特別市政府函開准挪威國駐華公使函開挪威國傳教士韓玉如女士前往陝西山西甘肅河北吉林黑龍江遼寧等省遊歷請將本館所發護照代爲簽證等因准此除將該護照代爲簽證發還外相應函達查照俟該傳教士歷境時飭屬妥爲保護等因准此除分行外合行令仰該處查照該傳教士歷境時照章保護並將出入境日期報查其暫停遊歷地點仍照案辦理此令等因該處奉令後已飭屬查照在案云

中興鎮市場復活

安東中興鎮即六道溝向於夏間上江木筏到安商民營業賴集鎮地頗形熱鬧迨及秋冬則漸形蕭索本年夏間木筏紛紛運安市面爲之又振該處商民因擬邀各角開台演戲以資擴張商業云

瑣聞

△賣參詐財被獲

(安東)市內住戶白雲峰在新義州開設洋襪舖前於二月二十七日回家行抵江橋逾北被二人假託賣人參爲名詐去現小洋一元八角及剝去禮服呢馬掛毛呢綿袍各一件逃去日前三日白某因赴丹桂茶園觀劇瞥見一人身著棉袍即所剝伊之衣服當至廣濟街分所報告逮捕訊供共同影劉忠財及正犯萬吉祥現住新安街景玉號遂導引前往拿獲訊供計財不諱送案懲辦

△又一背夫潛逃

(安東)安埠地處中外水陸交通人類雜聚作奸犯科之事無或不有其對於淫婦良女被多人誘拐或因姦熟自相潛逃之案屢出不窮昨又有埠內東坂子臨江路住戶趙增泰年已五旬餘其妻呂氏年甫十九歲正在少老夫少妻情感失治時常口角呂氏忽於四日乘看電影之隙竟而潛逃雖報經管警亦恐難於查獲云

△檢驗自縊屍體

(開原)邑東後馬家溝村戶馬奎林與其妻馬裴氏情性不合彼此反目迨於本月四日不知何故復又發生衝突及至是晚十一時該馬裴氏懸樑身死當經該屯村長悉知前情報請相驗何檢察員聞報立時帶同檢驗吏前往勘驗云

△廟會堪稱熱鬧

(開原)邑內大塔寺每至癈歷四月八日爲廟會之期現屆此日廟門開啓諸般販賣營業齊列廟前一般燒香了願及游覽人等頗多擁擠該廟會如此繁盛可謂熱鬧已極云

△又開一家錢號

(遼陽)邑附屬地華商會長富九魚店經理陳富九氏作事老成廣交好義經營有方所事營業無不發達近又在城內陳家胡同組織滙豐錢號擇於廢歷四月十二日開幕想一般與該君有徃還者至期往賀之盛況想見矣

△調查人口生死

(遼陽)公安局奉處令查本省人口甚多一年內生死究有若干非令各縣調查難明眞相特通令各公安局遵照調查每月生死若干分別造表具報云

△負債潛逃無踪

(遼陽)城南有李大儍者家道寒微素無正業終日花天酒地近來債臺高築無欵應付自知不了竟於日前(四日)私自潛逃無踪云

△規定贓物辦法

(遼陽)縣清鄉局奉省令凡關於人犯及贓物應送交當地法院審訊處理仰即遵辦云

△梅毒傳及妻孥

(遼陽)城南某性好冶遊終日花天酒地染成花柳梅毒醫治罔效近來傳及妻孥其妻遇身亂破疼痛呼天喚地甚至有性命之虞梅毒眞可怕也

△看守不得勒索

(遼陽)本邑教養工廠長姜適彬自任事後對于廠務興革極積整頓大見起色茲恐有不肖有守警私向囚犯勒索情弊故特諭令各看守目警不許向囚犯藉端勒索倘有故違者一經查覺定行重懲不貸云

△准發給入觀劵

(吉林)省會公安局觀據濟良所呈報所女仿貞與民人王敏齋在所對相應請發給入觀劵以便對相公安局當即認可對相准予發給入觀劵云

△廟會開宴盛況

(鞍山)道西廟會每歲於古歷四月初八日開會一次發起人係本埠中外各首領在一處計議完全次後實行今歲開辦廟會所有各樣雜耍俱全已誌本報並於初八日正午設宴主賓製鐵所長午秋氏工場係主任長田地方事務所長林淸勝等華人招待員溫靜泉趙思九傳害浦王樂民來賓本埠署長外有商務會長加藤氏華方區長李价藩會長胡玉坤戰興華陶官屯村長聞首經長甸舖村長蘇雲鵬八家子村長蘭子玉柳西屯村長趙靜泉八卦溝村長李子元立山屯村長曹占臣等道東華方會首益順號主任曲百川恒昌洋服店主任張嘉祥相如洋服店主任高相如三盛和主任賀松亭新聞界丁吉人溫紹賢趙恩普等集居廟內月臺上設兩列椅子東首華方西首日方均依次而坐在正殿上有八僧人各穿偏衫誦經後各機關首領至佛前參拜三鞠躬禮畢命招待員將各樣雜耍領在院內當賓客面前各演一回技畢隨在院內開宴至午後三點鐘散席

△輸錢賺一頓打

(訥河)本邑戲下處常年設賭業誌本報茲有北學田徐某乃一農人素有賭癖日昨因事來訥往南市場遊逛不意戲下處賭興方濃慶二三四五六之聲達於戶外徐某不覺技癢欣然入局要無多時輸欵若干竟與賭徒黃某發生口角該園賭科執事人劉某因黃某來園常要乃彼之主顧況又多金遂存左袒之心謂徐某故意攪局令戲子茶役等動手毆打一時拳聲掌聲無異戲開台之板眼聲也徐某飽嘗一頓見勢不佳遂自認倒霉抱頭而逃云

△旅客病死車站

(長春)頭道溝日本警察署頃據驛前派出所報稱於今日上午在南滿鐵路三等候車室內發現病漢一名等情日警署據情後當即舁往同仁醫院救治不料該無名旅客一經抵院即已氣絕最後警署請求我國公安當局引渡檢驗云

△韓生遠足旅行

(長春)頭道溝室町普通小學堂係一班韓籍學生求學場所該校校長日人某區爲提倡遠足遊行郊外以資呼吸新鮮空氣起見特於日昨上午七時由卜木警署特派警察保護直往西郊杏花村一帶參觀時屆夕陽西下始與盡歸來云

△賊人竊去馬匹

(大賚)有李發者每日在外募捐勸善白日忙碌夜間困乏所畜馬匹被賊偷去兩匹勸善行好未蒙佛佑望有馬匹者多加小心可也

△商號賠累關閉

(大賚)本邑菓燭舖執事郭耀亭詭計多端心術不正前曾充某燒商執事於去歲開設久江村菓舖大行批賒得欵萬餘元席捲潛逃傾人甚多云

△誘拐案已判結

(大賚)本報前載四誘拐王德山之妻經三區送縣政府審理在案日昨判決劉四徒刑由王德山領回其妻了案歸家安度云

△民戶搖會被控

(大賚)河北民戶張景山等在某屯欲設會局漁利屯人未允現經宋某等數名來縣控訴以免案乱秩序貽害地方聞縣政府已出票往傳以資懲辦

△欺侮寡婦孤兒

(大賚)本邑士紳王大中於前歲病故遺有房屋財產能值一百餘萬吊遺有其婦及子二人乃其弟某垂涎遺產全部把持其嫂控訴於案將來如何判斷訪明續登

△送匾表揚良醫

(遼中)邑街華美醫院院長婁子元君對於中西醫術頗有心得由去年春懸壺以來醫治內外兩科活人無算日昨自之三日經各治痊患病之人贈送匾額多方以彰功德而資報酬爰將送匾人姓名及匾額上頭詞列誌如左(一)教養工廠廠長洪君紹文所送之匾題曰術掃瘡痍(二)公安局總務課課長解君丕顯所送之匾題曰醫中聖手(三)縣政府第二科科長張君志恆所送之匾題曰功同元化當經該院將該匾懸掛門前以壯觀瞻而廣招來云

△私種罌粟被罰

(遼中)斷絕鴉片毒物須從根本入手而根本之道禁種爲要故上峰對於栽種罌粟三令五申取締嚴厲詎一般無知鄉愚利令智昏輕於嘗試日昨邑西趙家村任姓楊姓等私於大田地中播種罌粟嫩籽或三畝五畝不等旋被縣署偵知除立將煙地改毀另種正式穀粮外而每人科罰現大洋五十元徒刑兩個月刻又將該二家連坐之戶一併傳案仍擬照章處罰云

△鐵軌上置石子

(瓦房店)本驛日昨(六日)午後一時三十分自長至連之第十六號乘客汽車自瓦鳴笛開車駛行約有一華里間該車偶然停止鳴留數次一般市民皆疑有甚危險之事奔跑前經觀之大有人在查其停車原因不知何人用小石子掛在道上軍行碍難司機停車將石際淨德又開車約悞三十分鐘間始南

△教務長幸得人

(瓦房店)復縣公安局教務長趙澤生君因升調三分局長當局以遺缺未便久懸當委吳勇南君接充吳君青年老成品學兼優先年曾於警務學校畢業歷充警官政聲卓著久爲當局器重此番任事對於警政當能

本社啟事

各分社若以現大洋以外錢鈔滙本社時按照左開行市

▲今日之行市

大洋兌金票 六六、六〇

大洋兌鈔票 九七、六〇

大洋兌小洋 一一九、二〇

經理部啟

本社啟事

逕啟者茲委任蔡殿臣君爲西豐縣分社長嗣後各界如有定報或刊登廣告者希與蔡君接洽可也此佈

本社啟事

逕啟者茲委任周玉蒼君爲遼寧省城分社長嗣後各界如有定報或刊登廣告者希與周君接洽可也此佈

本社啟事

逕啟者本報爲擴充報務需消息起見除前委王曉峰君爲奉天分社長照舊供職外茲又委周玉蒼君爲遼寧省城分社長嗣後各界如有定報或刊登廣告者即希與周君接洽但以前所派之王君所派之報及經辦之廣告仍由王君照舊進行特此通知

遼寧省城分社啟事

逕啟者鄙人茲奉滿洲報本社委任爲遼寧省城分社長即設於大西邊門外大馬路南嗣後各界訂報或刊登廣告者希至敝分社接洽可也此啟 分社長周玉蒼啟

森永餅乾

法重衛生特選材料而精製者

內含滋養素多量

小兒食之可助長發育

清閑世界

清明小松招飲　（篁洲）

故人滌盞意殷勤、翦韭調羹累細君、偏恨春風吹舊夢、清明羈客只銷魂

依韻答王洽民　（篁洲）

王子風華孰與儔、人間未信有窮愁、錦箋莫寄相思字、老女簪花只有羞

乍覺春風拂袖羅、昭陵花木近如何、文章久已驚前輩、莫為憂時感慨多

意鄉記

（呂鳳岩）

意鄉與吾故村淳酒為鄰、僅隔一津而相望、由吾鄉乘一葉之扁舟、即可至於彼岸、余心嚮往彼一遊久之、乃因俗務纏身、雖聆之甚邇、然究未得一至、歲癸丑年春二月、方乘暇脫空至彼一遊、既登彼岸、則覺蘭香馥郁、芬芳馥々、花鳥怡人、綠草菲々、樹掛桃英其紅如火、山發茶蓋葉嫩新芽、水色如黛、山光似黛、入其境便覺別有天地、與塵俗不同、真是堪退却凡想、易了塵緣、雖非神佛仙境、亦世界罕有之鄉也

復行數武至一小溪、上架竹橋、橋旁立石碣一、上書曰「意鄉故名錦村」另有小字數行、模糊莫辨、乃過橋前行、見遠遠有一所茅屋、整潔清雅、蓋在村外、孤立亭亭、一狗繞朝霧、比臨門首、忽一老者扶童曳杖、自門迎出、笑而揖余曰「子其吾鄉鄉淳里之來遊者耶？請至草舍用茶稍憩、老朽再引子觀遊」余揖而答曰「唯、初至貴地得能領略盛景、已覺叨光不盡、何敢多擾」老者佛然曰「子出此言、是真鄙余而尤鄙余鄉也」余遂引咎遜謝隨翁入、至室內、紙窗、木榻、石枕、草蔗、蘆帳、竹簾、鮮潔有緻、別有古人風味、竊疑其地為桃源、恍如置身仙洞也、茶畢、老翁曰「吾鄉之立於此也凡歷三千寒暑、至余身方及四十叢村之人共四千餘口、漁、樵、採、男子任之、養蠶、採棉、製茶、摘葉皆婦孺執之自耕自織、豐樂頻年、至鄉風敦厚尤不可言喻、雖失物於路無拾遺之人、夜不閉戶亦無竊盜之輩、村中公舉年最長者施一村之號令、老朽已耄猶應是職、至宦海之名利人、讀書之仕途客、吾鄉慨無其人、而更無其人之遊蹤、吾村之後、環山拱抱、別無出路、他處亦無徑可通吾村、可通者惟子之鄉耳、以子鄉風樸素、故堪彼此為鄰也」言訖即起身向余曰：「子其遊乎？」余曰「諾」遂欣然同之行

初、小路蜿蜒、蓬蒿蔓草、荒蕪滿目、步於村后、繼則石級崎嶇、樂樹扶疏、煙雲障眼、乃極於山巔、縱目四望則山峰疊翠、崗巒起伏、綿延何止千里！側目內顧則院落重重、房屋纍纍、良田阡陌、桑麻更勝桃源、其奇觀異景、有非筆墨之所形容盡述者、眺望閑談間、余言及今日國家如何革舊維新、老者惟含糊應之、似不欲聞余言者、余遂止、忽老者以手示余、余隨手視之、見東北一山凹中、猿猴、斑馬、鶴、鹿、烏、兎、紛紛奔馳、乃村人射獵也、斯時也、直如入五都之市、五光十色、雜沓繽紛、使余眼花繚亂矣、余意已倦、乃同暢遊半日、途遇村人譽談覺老翁下山、未幾至翁室中、均津津有古人風、堅欲留饌去、余力辭乃餐野果數枚、別翁尋原舟而返、其後吾家遷、於陳孝村距意鄉遙遠、不克再遊、淳思里故地、亦不得一至輒悵然、故誌之以為念也

漢滿婚俗志（續）

（蘆）

「安粧」既畢、女家媒人、請男家尊長入房、按單點收謂之「交代闆兒」諸事交代清楚、大家再至客堂、男家媒人、則引新郎入、先與「送粧者」見禮、謂之「謝粧」然後向女家媒人請安、謂之「道受累」！

大家落坐、稍進糖水、稍有面子者、則擺葷素點心、略停、女家媒人、偕送粧者辭出、男家媒人尊長新郎等則歡送於門外

以上所述、為上等滿人之「迎粧」「送粧」情形、至於中下級者、其舉動雖大略相同惟無迎送粧之鼓樂耳

新郎倘有胞弟妹等、或嫡近戚友家之弟妹輩、常於「送粧」者走後、紛入洞房、藉展覽粧奩為名、故意竊取粧

為之解釋、至此、新郎始知內中之結癥、當其溝演得意之際、新郎亦不免紅雲朶朶遍鋪腮額、教之者、則正其言、厲其色曰「到那時候、千萬不要害臊、要是害臊、這一生永遠不幸！新郎恐「一生永遠不幸」故於臨陣之時、雖害臊、亦不敢害臊也

●●勘誤　昨載滿人稱「慶爹」「慶娘」應作「慶阿媽」「慶阿娘」合亟更正

討莠檄

（單鳳吉）

莽莽山河、萬物資生、利人濟物者宜興、害民育蠹者必除、夫上天有好生之德、乾坤必多禎祥、惟我三農、戴月披星、春耕夏耘、方期五穀豐登、年歌大有、更思萬寶告成、乃積乃倉、何意稼穡未暢、異種雜生、居乎壠中、參乎穀類、鬱鬱々、亦自非不知碩、離離々、亦自懷新、齊綠西疇、深青南畝、九井之田為公、輸租而秕不熟、八政之時曰食、築場而農不登、獻麥徵兩岐之美、爾則苗而不秀、嘉禾呈九穗之祥、爾則秀而不實、螫稚供夫飼畜、珍非民食之天、大丈夫除惡務盡、樹德務滋惡莠奪朱、惡莠亂苗、我有利乃、新發於硎、爰砥我鋤利若幷剪、知堅甲利兵之將臨應作三舍之退避、傳檄將遯其各勿忽

六十六年之回憶（十九）

金錢與我無緣、自昔迄今、無處不然、無時不然、命該一尺、敢求一丈耶、而司金錢者、縱使擲錢如土、掄到我之名下、神差鬼使、其心頓變、便如霸王之待功臣、印刻而不忍予、我之謀生、未必即比人拙、不過範我馳驅、不肯為之詭遇耳、詭遇者獲如邱陵、範我馳驅者、金錢與我、終是無緣、故我對於無緣之金錢、絕不強求強求到手、恐終不為我用也

問一日院場開棚、首藝題、為未有能直人者也、景春曰次藝題、為豈惟口腹有飢渴之害、吾之首藝、其釣下處有己不如子服景伯、安能正人之信識、已不如樂正子春安能正人之不孝等句、張日永之釣下、有徒知以爵為尊不當齊之景丑、不及楚有春申等句、張日永之釣下、實在妙絕、不愧掛為第一、吾則掛為第三、出場後、以稿示吾師任鳴盛、吾師對吾友金坪生云、吾學生大有希望其文首藝無疵、次藝語中神全、一氣呵成、尤屬難得、報人亦云、掛第三、勝於第二、第二只差一名、未得第一、為大不幸、第三無微幸亦無不幸、故云勝於第三也況有古取、尤多一番聲色、合店人無論識與不識、皆以為是鐵秀才、余無憂慮、吾之表兄、王澤愷、秀才考歲者也、羨慕之曰、吾等皆來數次、始克如願以償、若汝初次即捷、直如折枝之易矣人情冷暖、世態炎涼、此數日中、即店主人、及報錄人無不承顏奉旨、逢迎無所不至、然吾之心理、初不敢以勝券必操、他人之恭維、吾概不敢承當、有一位老先生大抵非舉即貢、其學生出場以稿示之、且自謂必能入學百般矜誇、去後、其先生指吾、語人曰、此人十分有望尚自謙若此、伊文實在不佳竟敢自恃自誇、真乃可笑人也、或曰、少年人以幸會活潑為貴、心既幸會活潑、入學不入學、亦莫須有之事也然則吾之落榜、豈因吾之謙遜過度、不幸會不活潑歟、時數限人、文章憎命、共掛十五名、縣案汪鴻順名列孫山、榜文擡出、第一第二第四第五第十五、惟吾之第三落孫山外、嗚呼、此番康了天也、有志者事竟成、此言可信、吾奉之為圭臬矣、苦心人天不負、此語絕不可信造物能愚弄人、絕不能成全人也、故吾生平、祇盡人事不信天時、金錢與我無緣、我不強求、勞苦與我有分、我即手舞足蹈、以歡迎之、不肯有辜於知己、況耐苦耐勞、吾才素裕、無論如何勞苦、能逾乎鋤禾日當午、汗滴禾下土之勞苦耶、今日落榜、還我本來面目、何慰何辱、即云富者落榜、以待來年、貧者落榜、死心塌地、吾並不以此意、而灰吾求學之心也

趙孟

（悟愚）

我不曉得趙孟是何許的人物、卻值得孟老夫子談了一談

若本了犬馬之性、其性與人殊的道理、去談趙孟、假如趙孟、不是一個犬、更不是一個馬、自然他是性質、決不致與人殊吧

一個與人性不相殊的趙孟、他對於人們的好惡、當然要沒有甚麼特殊的異點、所以別人以為口鹹的鹽、他決不致於把牠放到了口內一嘗、說這是口甜的糖、因為鹽不能變糖、自然他所感覺出來的滋味、一定是不能夠把鹹當作了甜、換言之、就是人以為好、他決不能以為壞、不過任何一個趙孟、恐怕未必准如是耳

本來犬與馬還要不同性、何況人與人、然而鹹者、準鹹、甜者準甜無論若何一個不同性的人、也斷不能發明鹽的滋味是甜的、所以鹽不能混糖、也就可以證明了糖不能混鹽

不過趙孟的性質、果然與人無殊、孟老夫子、又何必單單地擇出了一顆趙孟、來做比喻

由孟老夫子的幾句話、我證明了趙孟獨有的個性、是一個毫無定力的隨風草、因此領受了東風的吹拂便向西歪、及至風頭一變、又無妨隨了風勢向東倒惟其他容易受了外物的吸引所以也容易受了外物的搖殘、因此他的一點極無力量的心、早把不定他所有好惡的權衡所以今日之所以為貴者、又安保不是昨日之為賤、因此今日之所以為貴者、明日就無妨以所以為賤者呢、世上乃有不能自貴自賤、而假手於趙孟者、趙孟果然可靠、又何致於鬧到了這樣的一個地步呢

本來嗎！「成者蕭何敗者何」反正是一個何、又何問乎貴之者、是趙孟、賤之者、也是趙孟呢、然而……然而趙孟勞矣、落在了趙孟手內者、不尤其可歎嗎！唉！

西太后（六七）

第九回　遊冰會優格格墜海　繪聖容裕姑娘入宮

皇后道、那麼今天就可以奏明老佛爺、皇后與大公計議伺候太后用晚膳的時候、便奏道、奴才想一年四季、以春秋為最樂、夏天太熱、冬天太冷、太后道、究竟夏天比冬天強的多、你看我這些日子、心裏總是煩悶、比如若在夏天、到頤和園去、不論怎麼熱、也是快活的、這冬風實在冷的很、上那兒去呀、滿地冰雪、連尾門都出不去了、大公主道、還是老年間的人會尋樂趣、奴才聽人說、北海慶霄樓、是孝聖憲皇后那位老祖宗、看溜冰之所、現在那樣盛事那裏去尋呢、太后道、當初那溜冰的人都是親軍營預備、年深久遠、大概他們未必會了、大公主道、奴才曾聽人說、每到冬天什剎海、護城河等處、溜冰的人還是很多、可不一定是親軍營的人、太后笑道、既有這項人、便可召集成隊、派人督辦其事、大（教弓箭的師傅）圖敏就時常帶着志鈞（大公主的小叔子）他們弟兄幾個、出城去溜冰依奴才的拙見、請老佛爺派御前大臣充管理大臣、派圖敏充冰嬉營營總、教他們行文各衙門、不論大小文武官員、以及兵丁人等、如會溜冰、便可報名、由冰嬉營編練成隊、不算是什麼差使、算是君臣們一種冰上的娛樂其用項由內務府發給、老佛爺看時、隨意頒給獎賞、總之不要作成官事、算是冬天的運動身體就是了、太后笑道、還是我的公主思想周密又能體貼人情、好、明天我便分付慶王就是了、太后又道這幾天的天氣很好、十六那天各府官宅的人們進來請安、便可以在冰上去遊樂、回頭分付大丫頭們、去傳知總管、命他從速預備二十張拖床、以備十六日乘坐、是日作為溜冰大會、於是大公主忙遣人傳知李蓮英、立時著眾人、出了瀛秀園門來到海岸、這天太后皇后、以及各宮眷格格、穿的衣服、又好看又新鮮、太后身穿一件天藍貂翎眼皮襖、周身繡白團鶴、沿着南絲飛鶴條子、裙邊下繫三藍絲線穗子、皮襖上套着一件深荷色緞面貂爪紅馬褂、也是周邊子上繡着金紅靈芝草、頭上帶着一頂貂皮帽、藍色帽結、長壽字平金頂花、二寸木底靴、鋼平金萬字、足下穿着柴寧被着一件深黃色、雲紋鍛天馬斗蓬、背後飄着兩條帽帶其餘皇后等人、衣履更加鮮艷、個個都有斗蓬、福晉命婦俱是頭帶皮帽、格格大半都梳着把頭、蒙古福晉之中、仍有身穿蟒袍、梳着蒙古式的髮髻、臉上點着胭脂點的人、是日海內冰上、早由內務府預備了好幾十張拖床、由御前校尉太監拖拉、太后當眾交論道、一張冰床坐兩個人、我們先在冰上、馬遊一遭、要是利走的時候、格格們的拖床皆可以在前、福晉太太們在其次、各公主們都隨在我的後面、眾人聽了旨意、各人找各人相契對勁的姊妹、攜手慢慢由碼頭石階走上綵氈去、太監丫頭僕婦人等、各扶各的主人、送在拖床上坐上坐定、不多時眾人坐好、原來內務府預備的這拖床、作的非常精緻、形式、左右都有矮小欄桿、又長又大、全身作成綠竹結床上鋪着狐皮狼皮等色褥子責絨絆繩、拉拖床的太監、

本社電話
編輯部 七五一三
經理部 四〇三四
社長室 二一八一四

最驚奇的蚊子立即墜落　專賣特許　いまづ蚊取香

イマヅ蠅取粉之發明者是著名今津佛國理學博士這回又新發明出來イマヅ蚊取香得有專賣特許權

本香是淡黃色粉遍燒的時候有イマヅ專用燻燒器本年燻燒器經博士新加以考究將昨年試賣燻燒器所有的缺點完全除去

插上渦卷線香燻燒對於人畜完全無害發出香味蚊子已聞立即落地真是有趣以渦卷線香三支即發生効力欲用之得以安全價格且低廉惟木香是定價裝百瓦的罐三十五錢裝一磅的罐一元四十錢最新的燻燒器拾錢各處商店均有出售或直向大阪市西區京町堀通二今津化學研究所函購可也

（振替大阪六八〇八九番）

招生

每月一日十五日新學期開始

一、學費大暴落期間最短縮
二、個月卒業全學費八拾圓
三、練習場廣大校舍設備完善為滿洲第一
四、宿舍設備完善學則約五十一頁送閱
五、中華人講師二人專任教授親切周到
六、合格確實保證就職分為晝夜兩部
七、女子部特別設置

備有悉波列福德克萊斯拉其他各種自動車

大連自動車學校　大連市山縣通二〇〇番地　電話 二一三四五番

徵求拒毒文藝啓事

敬啓者年來國內毒品衝馳惡魔遍地鴉片嗎啡白面紅丸流毒社會遺害國家識者言之痛心疾首本會創設以拒毒為職志苦口婆心極力勸導恐言者諄諄聽者藐藐以至未竟全功窃查文藝之道感人最深戲曲歌謠傳播尤易深冀東北名達關於拒毒文藝有何鴻篇巨製即希不吝賜教為感敝會略備薄酬藉答雅意茲將徵求拒毒文藝簡章刊登於後

甲種類　一、新劇、二、歌劇、三、小說、四、詩歌、五、標語

乙獎金　一、二、三項一等現洋貳拾元二等十元三等五元　四、一等八元　二等五元　三等三元　五、一等五元　二等三元　三等一元

丙日期　於國歷六月一日截止　題目任便但以拒毒範圍為限　一、二、兩項以獨幕而適於表演者為佳

◎注意　來稿請寄交大南門裡青年會拒毒聯合會

遼寧拒毒聯合會啓

廣告

逕啓者茲為敝號櫃夥畢振洋因有高就業經辭職所有在職時對內外帳目等事早已算清嗣後倘有發生銀錢款及其他情事敝號概不負責恐未週知特此聲明

金州　東和成木廠謹啓

願辦本報分社者鑒

逕啓者如有希望在本報未設分社之東北四省及山東省各縣而新設本報分社者希直接向本報函商必當照章速與進許也此佈

本報經理部啓

長春 益發銀行

本行專辦各處匯兌並作存放各種款項外放信用保證貼現抵押收可存定期活期均相商規定利率無不公允匯兌計信分匯電匯票等類悉從客便所收匯費特別低廉信用素著手續簡捷久為各界諸君稱善並為便利顧客起見收付各款及匯兌事項於營業時間之外亦可通融茲將通匯各處地點列下

吉林　哈爾濱　黑龍江　安達站　雙城　張家灣　三岔河　烏吉密河　甜草崗　上海　天津　北平　富錦　佳木斯　北林子　克山　拜泉　樺皮廠　下九台　四平街　大連　開原　公主嶺　營口　安東　湯家河　錦城　昌黎　留守營　山海關　德州　煙臺　青島　周村　泰安　濟南

本行　營業部日電話二〇五　匯兌部日電話二六一　電報掛號華文四一三五　營業部電話二九六　經理室日電話六七一　儲蓄部日電話三六三

横濱正金銀行

（本店）横濱　資本金壹億圓　積立金壹億壹千壹百五十萬圓

大連分行　代表 電話長三一六一番　情直專用 電話六〇一五番　海關稅取扱所 電話四六二七番

支店　中國　日本　歐美　滿洲　東俄

東京、名古屋、大阪、神戶、下關、長崎、青島、濟南、天津、北京、漢口、上海、香港、廣東、牛莊、奉天、開原、長春、哈爾濱、[illegible]、西貢、加爾各答、新嘉坡、蘭貢、[illegible]、馬尼拉、[illegible]、倫敦、里昂、漢堡、紐約、[illegible]

山西 大德通匯兌莊廣告

本號創設有年向在各通商大埠設莊專辦各種匯兌並活期定期抵押存放各款費利克己手續敏捷久為各界所推許恐未週知特再聲告如蒙賜顧無任歡迎

通匯地點　（河北）北平　天津　石家莊　保府　祁州　（湖北）漢口　武昌　（江蘇）上海　蘇州　（山東）濟南　周村　青島　（東三省）遼寧　長春　大連　江省　安東　（特區）綏遠　包頭　張家口　（山西）太原　祁縣　太谷　平遙　交城　清源　文水　徐溝　忻州　宗艾

哈爾濱分號正陽三道街　自動電話三二七〇　長途電話四十九電

每瓶現洋壹元外埠函購加郵四角　代售處　公主嶺 三合公 河南　鐵嶺 義和堂 西門裡　長春 興亞藥房 北門內　吉林 五洲藥房　大連 康德記源棧 西崗街　安東 益增 東通湧街

度量衡測量器製造修理販賣

此次新修工場已告落成在滿洲可稱首屈一指並承辦各國度量衡器之製造價值康減

大連遼比須町五十八番地　電話六九四一番　水上洋行

美興賓大贈送

買幾盒送幾盒購者從速勿失良機

貴大藥行惠鑒敬啓者鄙人在陸軍充差多年以致操勞過度精神不振羸弱病莫堪言狀偏服中西補藥均鮮見功效近來幸經友人江星五君介紹購服貴行馳名美興賓聖藥鄙人當在永泰鴻購買半打未及服完精神充足飲食增加服竣身體強健以前諸多病狀全然愈矣鄙人飲水思源無以為報謹登諸報端用資證明而伸謝忱同病諸君知所問津為此致

財祺

陸軍第二方面第十一軍司令部軍需主任 王文才啓 二月三日

美興賓 大盒五十片定價現洋二元每打二十元 小盒二十片定價現洋一元每打十一元

養肺丸

經大連滿鐵衛生試驗所化驗有效證明　牛乳政府公所化驗有效　天津市經明證

主治效力

專治男女老幼傷風咳嗽乾咳無痰哮喘氣急撈傷咳血痰中帶血咳嗽音啞喉痛熱氣促年老氣短年老夜咳不得安枕肺經諸症服用此藥立杆見影之效百發百中萬應萬靈大盒定價大洋壹元貳毛小盒定價大洋六角

總經理處 大連西崗街電車道北 康德記源棧
總分館處 哈爾濱道外 泰昌堂藥房
各省城鎮各大藥房均有代理處

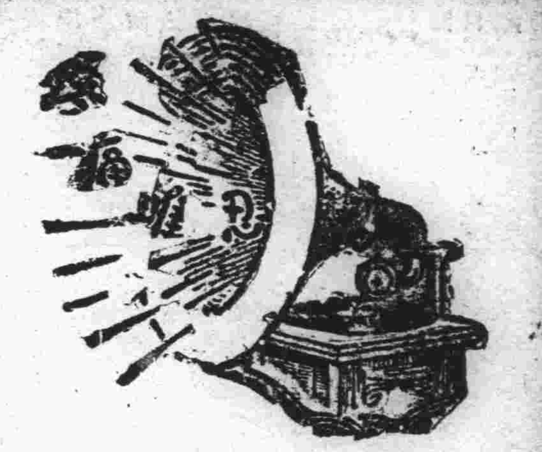

腎病留聲機

某嘗患風濕骨痛・腰痠背痛・手足痲痺・痛楚萬狀逢人便道・人聲之爲腎病留聲機・

蓋風濕骨痛之起・直接由於血液不清・間接由於腎臟不强・因腎臟爲澄清血液之所也・欲防風濕・先須强腎・欲圖强腎・請服第威德補腎丸・

各大藥房均有出售

第威德補腎丸

遼寧四行號聯合發行準備庫廣告

本庫由中國銀行交通銀行東三省官銀號邊業銀行公同組織呈奉省政府核准爲應市面需要發行現大洋兌換券規定準備金現金七成保證三成所有流通券暨準備金數目每月終請各法團各銀行號檢查一次臨時登報公告發行以來遐邇通行信用昭著除在本庫無限制兌現外並爲便利商民周轉靈通起見委托四行號代實作匯以示優遇用將通匯地點開列於左

（免費通匯地點）遼寧省城　吉林　哈爾濱道外　長春　通遼　通化　洮南　遼源　四平街　公主嶺　開原　鐵嶺　八面城　山城鎮　安東　營口　撫順　海城　蓋平　法庫　西安　西豐　海龍　新立屯　郭家店　范家屯　錦縣　遼陽　昌圖　新民　山海關

本庫設在遼寧省城大南門裡中國電話一零九四　二三五八　辦公時間上午十時起下午三時止

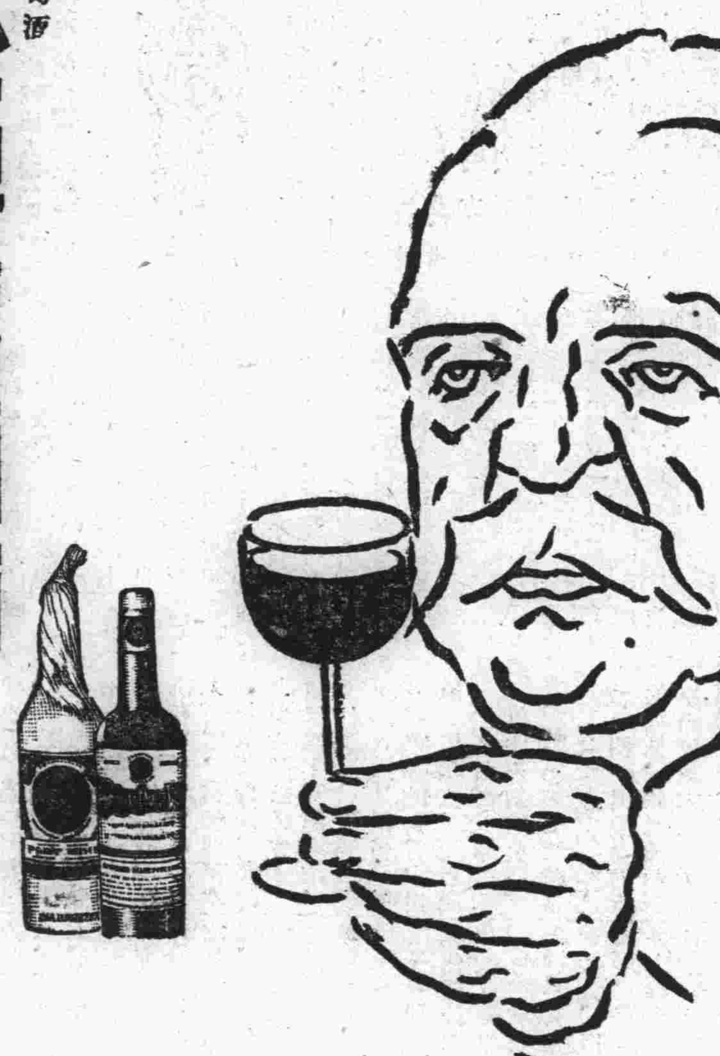

老當益壯

年老之人欲求健康以娛晚景惟有常飲赤玉牌葡萄酒當得無限佳趣也

美味　滋養　葡萄酒

赤玉牌葡萄酒

正隆銀行

大連市大山通一番地

電話代表番號七二一一番　振替貯金口座大連二三〇番

資本金貳千萬圓

諸積立金二百四十六萬五千圓

頭取　安田善四郎

相談役　安田善次郎

定期存款利子一個年七分

支店出張所　派出所

本銀行於日本內地朝鮮兩南滿洲中國內地有三千餘之本銀行匯兌爲關東州地方貯現金事務辦理大連市金庫之本銀行事務辦理處與臺灣銀行特約辦理外國匯兌事務

（營口、奉天、旅順、長春、開原、天津、撫順、鄭家屯、四平街、青島、哈爾濱、安東、鞍山、公主嶺、瓦房店、松樹、大連市小崗子（電五三〇〇番）大連沙河口（電話沙河口一五番）（奉天小西關、哈爾濱傅家甸）

東萊銀行

上午九時至下午三時

大連行分

本行開辦以來已歷七載資本金收足國幣三百萬圓已向財政農商兩部註册立案專營銀行業務設總行於青島分行大連上海濟南天津等處北平煙台及其他繁盛大埠均有特約代理機關一切交易手續簡捷格外克己如蒙惠顧無任歡迎

地址通監部五〇番地　電話　經理室長五八三八番　營業室長五八七三番　公用三三一四番　電報掛號四五五七

東三省官銀號總號廣告

資本　二〇、〇〇〇、〇〇〇元

各種存款　承辦定期活期各種存款總分各號均可商辦手續敏捷利息從優

各種放款　承辦定期信用往來透支暨各種定期抵押放款

匯兌種類　電匯票匯信匯

匯兌貨幣　（甲）奉大洋匯兌券（乙）哈大洋券（丙）遼寧四行號聯合發行準備庫現大洋兌換券（丁）天津上海銀洋

通匯地點及規則　（一）本號奉大洋匯兌券在東三省境內本總分號一律免費匯兌（二）本號哈大洋券在遼寧省城本總分號及吉黑兩省各分號一律免費匯兌（三）四行號準備庫現大洋券在東三省境內各大商埠城鎮本總分號一律代理匯兌概不加水但以上三項如交外幣或現洋以及電匯須酌收匯費（四）天津上海銀兩現洋在遼寧省境各大城鎮本總分號及長春哈爾濱各分號均可交匯匯水低廉

總分號所在

●遼寧省城　營口　安東　錦縣　孫家台　公主嶺　山城子　通遼　新民　遼陽　鐵嶺　西豐　昌圖

四平街　八面城　洮南　通化　海城　蓋平　新立屯　法庫　遼中　東豐　莊河　鳳城　岫岩　寬甸　柳河　康平　輯安　長白　開通　雙山　開原　城內　本溪　撫順　郭家店　范家屯　綏中　錦西　義縣　山城北鎮　彰武　盤山　台安　桓仁　臨江　●吉林省城　哈爾濱　長春　延吉　寧安　一面坡　下九台　雙城　田莊台　●黑龍江省城　河　海拉爾　綏化　安達　呼蘭　●天津　山海關　●上海　●大連

總號貨棧地點　大西關倉庫

總分號營業時間　每年一二三四九十十一十二月份　每年五六七八月份　每日上午十/九時開辦下午三時止辦

中國電報掛號　總號一三五〇

電話　總號總會辦辦公室中一四一　總務股中一〇七一　八八日二三〇八　經理辦公室中二〇一　庶務中一二一　傳達室中二〇一　第七　第二匯兌所中一二三二　瀋陽分號日　營業股中三三六　日三五九〇〇八　一匯兌所中九五〇　日二一〇〇八　三五四七

遼寧省城總分號地址　總號瀋市大北門裡　瀋陽分號日站千代田通　第一匯兌所鼓樓南路東　第二匯兌小西關路北

中國銀行

大連支店

營業　關於銀行一切事務

營業時間　上午九時至十二時　下午二時至四時

電話四三八九、四五九七、五九〇　海關收稅處八七九

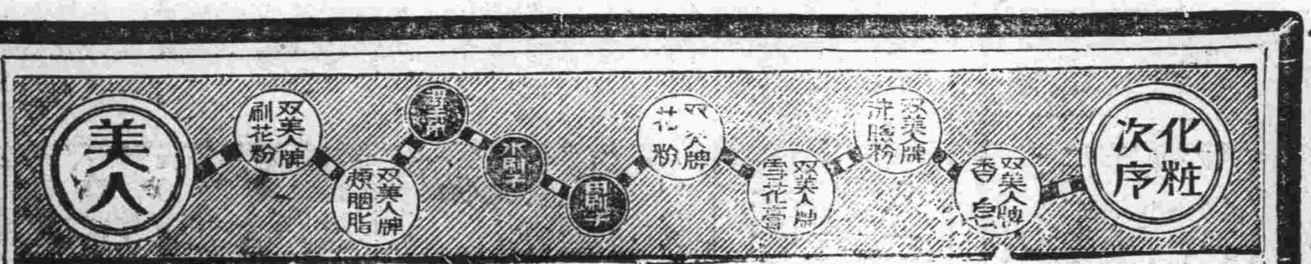

擦面最宜

双美人牌香皂

以最新化學與四十餘載之經驗始得製成此絕世優良香皂

旅行良伴

無論遊覽旅行公幹旅行或進香旅行清導丸均是良伴此丸平肝導滯調胃潤腸服之不特可免暈車暈船之苦飲食不合之虞即對於頭痛腹疼神昏口苦泄瀉嘔吐肝火痔瘡亦極治療之神效且藥性和平無峻瀉絞痛之弊裝璜輕便無携帶累贅之勞其原料純係植物製成故葷素均宜僧俗俱合是誠行篋中不可須臾或離之要藥也

價目每瓶六角六瓶三元郵費免收　遠東總發行上海江西路六十號韋廉士醫生藥局　各埠藥房均有出售

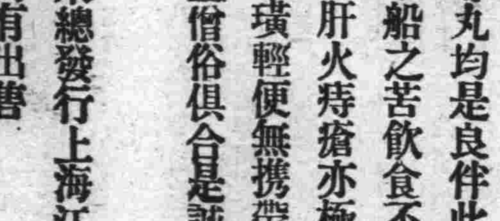

大連

秩父宮殿下親閱 各團體分隊式

光榮者四千七百餘名 大連運動場南方舉行

秩父宮殿下於八日蒞臨大連、各界整列奉迎、參觀市中各重要機關、於午后三點五分到大連運動場南方之親閱場於奉奏君代歌中蒞場、在鄉軍人學生、青訓生、少年團之各參加團體、行最敬禮畢後、登乘關東軍司令官所備之御馬、勇姿颯爽、威風堂堂、即刻開始親閱、總指揮官岩井豫備陸軍少將、立在先頭、隨從殿下者有本間御附武官 三宅參謀長、太田長官、高柳中將、伍堂中將

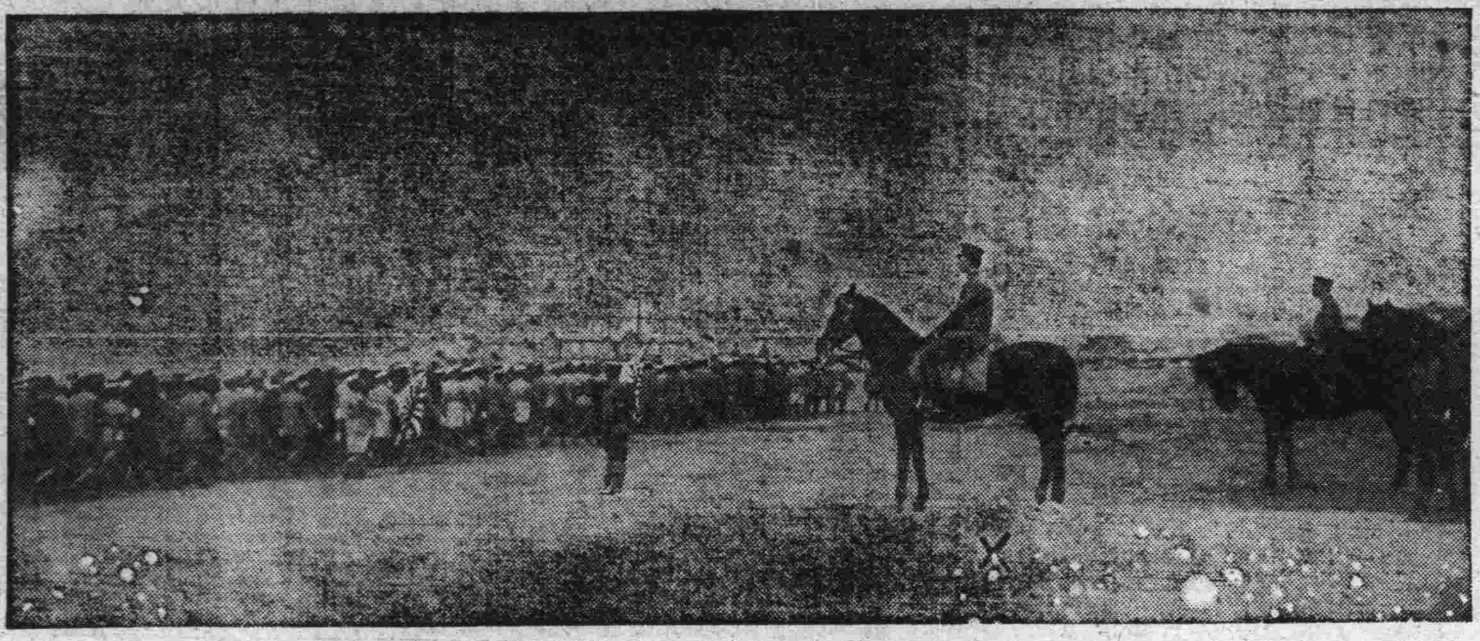

秩父宮殿下親閱式（有X記者即爲殿下）

內藤少將、井上工大學長、二宮憲兵隊長、水谷大連民政署長 保保滿鐵地方部長平野滿鐵學務課長等、先自左翼在鄉軍人團、順次親閱遊場一周、歸所定之御坐、岩井總指揮官、侍立於殿下右側、號令一下、參加團體四千七百名立即分開隊伍在鄉軍人團在先、次爲工專、一中、二中、商業、青訓、育成、少年團、順次開步、由殿下御前行進、繞場內一週、特定陪觀者、及一般參觀者、人山人海、場爲之滿爲大連會所未有之大分隊式於三點半鐘閉式、水谷奉迎委員長代表一同行最敬禮、吹奏君代歌中、殿下退場、即到大連運動場內、臺覽運動競技

殿下台覽學生會操

秩父宮殿下親閱分隊式畢後再乘自動車到大連運動場、而運動場之三方有各學校之學生、在鄉軍人、青訓員、少年團等、於午後三點半鐘殿下到會場內、奉迎者一齊起立脫帽迎接、御影池學務課長、先導殿下登臨運動場正面上段所設之御座後、由滿鐵音樂會吹奏君代樂歌、由茂木善作、宮畑虎彥兩氏到場中高揭日本國旗、更由岡部平太、山本壽喜太氏說明、遂照豫定時間、開始競技、出場者有神明、彌生、羽衣、女子商業之四高等學校之女學生及男學生等、約千九百名、首由各高女生臨場體操、由津上女史指揮更有公學堂之中國男學生、及日本尋常科男女學生、在場競賽連絡競走、由坂本次人氏指揮出場之小學校男生及公學堂學生會操畢、所有出場聯絡競賽選手及滿鐵醫大之拉式足球員、一同整列在殿下御坐所前崇受殿下之觀賞、於四點二十分鐘、滿鐵對醫大開始拉式足球戰、於五點二十分鐘賽畢、殿下始終熱心台覽於全員再一齊起立中、五點半鐘殿下退場矣

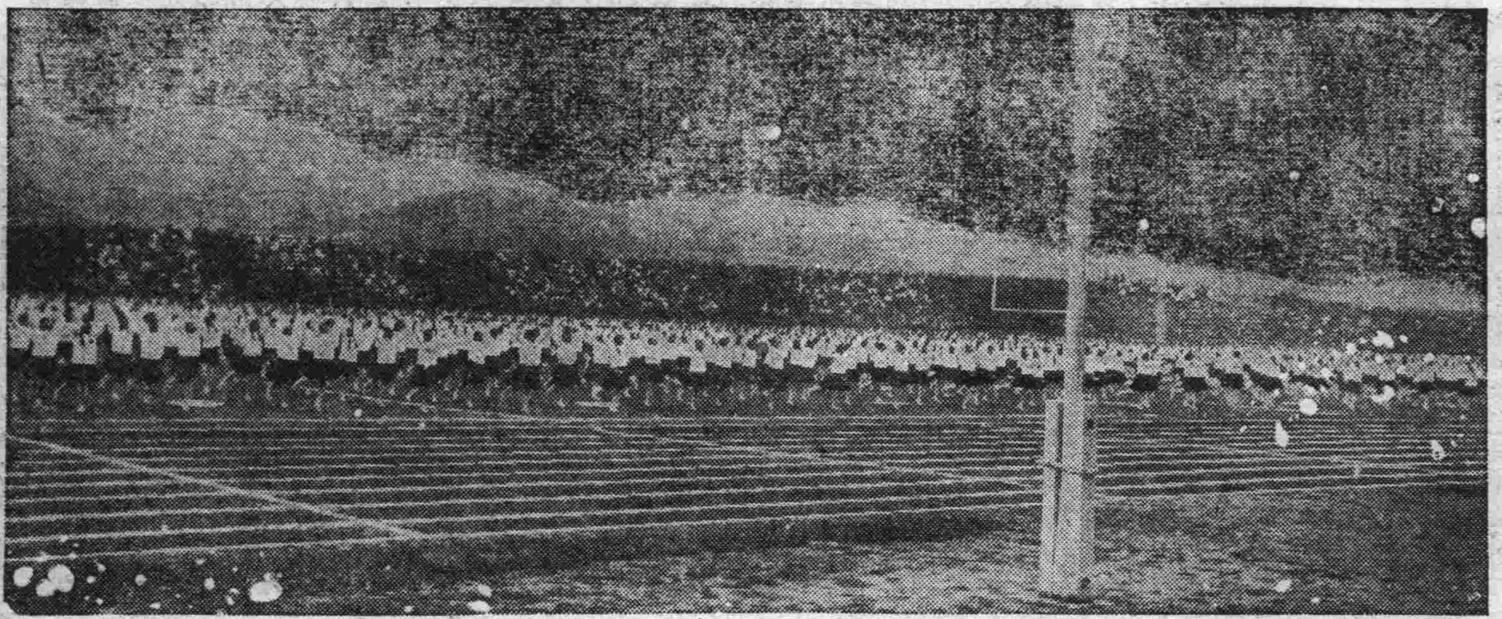

▼……大連高女各校學生會操

殿下台覽競技成績

△公學堂男子四百米聯絡競走

第一 西崗公學堂（五七秒六） 周家顧 王宗文 劉汝堂 王士金

第二 伏見臺公學堂 盧南春 李楨芳 張春霖 姚明智

第三 沙河口公學堂 孫世章 李福升 劉人財 劉思福

第四 土佐町公學堂 潘泰耀 楊鳳桐 趙洪義 陳德林

◀……公學堂學生聯絡競走西崗公學堂第一……▶

殿下九日晨 由連赴旅順

秩父宮殿下於八日蒞臨大連各界均誠敬奉迎、於九日晨七點二十分鐘、自大和旅館行轅起駕出發、左繞大廣場經大山通、日本橋、到大連車站、乘火車於七點三十分鐘車前往旅順

三匪搶錢嫌少 放槍擊事主 彈中右腿下部 匪去報官搜捕

大連署管內周水子會周家屯雜貨商袁寶貴處、突於五月八日下午七時許、闖入三名胡匪、各持手槍、實行搶掠袁某處並無積存、僅有現大洋一元、小洋八角、奪取之後、向袁寶貴逼要、袁以無答之、惡匪竟連放兩槍、均中於袁某左腿下部、實以無積存之故、三匪乃憤々而逃、於匪去後、夜半始到周水子警察官派出所報告、轉報於大連警察署司法係、即刻刑事總出動、前往周水子附近搜索、翌晨仍由各刑事前往檢驗追捕匪人等云云

自動車事務所 雜品場失火 即救息損失輕

大連市常盤橋連瑣商店滿電乘合自動車事務所樓下放置雜品場、於五月九日上午十時五十分、因該放置雜品場旁之煙突、破壞出火、延及該雜物品、一時起火、由滿電乘合自動車辦公處、電話通知市內各消防隊、是以一時大連消防署之各所消防車、均行出動、在連瑣商店街前、及自動車部東側、引水撲救、因該起火處、之易於燃燒物甚少、加之消防隊撲救之神速、未十分鐘即行撲滅、損失極爲有限、但小崗子警察署自大內署長以下、均行出動、恐火勢擴大一時頗爲驚慌事

視察日鮮農村實情 獲益之處良多

第一起會吏員視察團歸來 第二起定於本年秋季出發

赴日本朝鮮各地參觀地方行政及教育等之關東州內本年度第一批會吏員視察團、一行八人、由大連民政署地方課、篠田屬及關東廳地方書記西川文吉氏之引導、一行於四月十三日上午九時快車起程等情、已誌本報、一行依以規定之日程、在朝鮮及日本各地方盡力參觀、畢於五月八日入港之烏拉爾丸、由西川文吉氏之引率、均行返來、至於視察團長篠田關東廳屬、因其文堂臥病、返里省親、延遲旬日、方能返來、一行視察團員爲大連管內耆嶺前會長郭義方、老虎灘會副會長徐慶祥、小平島會副會長周廣榮、大連灣會書記耿錫勇、革鎮堡會書記李七裕、旅順管內、方家屯會書記趙芳芝、山頭會書記王國士、王家店會書記鄒長同等八人、一行對於視察日本內地及朝鮮各地農村之實情、及關係之地方教育、農業、林業等情形頗有所獲云

大連商業學堂 學生旅行團 十日由連赴日

大連商業學堂爲增進學生知識起見、每至三學年時、必往日本國內修學旅行一次、例、旅行日本學生二十人率參觀各處古跡、本年仍循前領者爲松崎茂松先生、定於本月十日乘烏拉爾丸於午前十時出發、作東瀛遊之學生氏名列後

紀鴻善 鄭永海 張福裕 劉天眞 斐文太 石富源 韓行德 李元政 孫福善 周顯聖 崔立貴 唐恩普 韓行仁 黃祝義 沈溪城 劉增祥 王泰岳 韓行政 趙元年 高鴻鎬

中青工大賽足球

中青足球隊、戮力一心、逐日到場努力練習、將來成績猛進、當可勝操左劵也、日昨與英人比賽、雖以四對一致敗、而球術較前實爲進步故該隊不以敗北而氣餒、明日午後一時又將與旅工科大足球隊比賽於譚家屯球場之上想一般觀者又將雲集前往

德泰公特別廉價廣告

當此春暖之時正是土媛換棉更裌之際本號隨潮流之所尚應時勢之需求新由中外各大名廠採來奇花綢緞綢葛異色毛織等物定價特別低廉望祈各界諸君駕臨光顧是幸

大連浪速町七九番 電話長七三九九番

支店德泰公棧 電話三八二二一番

沙河口派報處 呼出電話九三八二一

注意良醫

寓西崗得勝街中醫武維揚先生學精心細經驗宏深有生死肉骨之術月前小女病染甚重中西醫皆束手經武君一藥沈痾立起內子屬瘡各症二方全體豁然後驚于海關各友無不手到病除誠今日之扁鵲也爰登報章敬爲彰表

寓惠比須町貳百零八番地 鍾味慊謹啓

對於嶺前會潛水機案再誌

嶺前會傳家庄潛水機一幕黑案屢誌報端該屯會長郭某等六人狠狽爲奸作出醜態難堪之事身伏會肖以勢力欺人其等等劣跡不可枚舉也據本屯屯長林繼萬氏素性溫和老誠正直辦事公正自任屯長三四年光陰頗爲公民所頌揚者茲以潛水機事受郭某等六人欺辱之後公民皆嘆林繼萬之冤枉也細察林某辦潛水機事已歷多年與本屯薛隆祥某完全以斗力勞苦賜錢林某呈請許可需用資本購造器皿其經營之苦心實非易事如是乃漸次成功將有竿頭漁利不料郭等六人忽起苟且之念乃大施手段除運動外竟敢私自掌鑼聚集民衆聲言爲公去私奪取林某繼萬之所有權歸之於公此乃民國十六年春三月也於三月初旬竟以壓迫手腕要潛水機林某當日匆匆未能說出何等答撥林某同伙薛隆祥氏決不承諾交給郭等六人遂私自會合商議進行如何奪取方策於三月二十八日夜十點郭等乘酒醉之性竟會同黨羽到林繼萬宅門求其速交潛水機事不然定以武力解決高聲轟赫於戶外林某以聞門外有人恫赫其聲如雷心想夜半有人呌門自以爲盜賊攻來心驚肉跳林之妻正在月房生孩半月不能起坐忽聞人呌聲不由恐懼非常最後林某細問乃該屯郭某等六人爲潛水機事要求速交等事耳林某夫妻在神經百忙之際心中料少安焉林某百般苦求限於翌日由議辦事何在一晚彼時其黨犭中有天良發現者勸郭某等乃歸去又於當年十月間爲本屯修補道路事因林某未能聽其調用以潛水機之私恨郭等六人大加痛毆其中郭義山竟以打賊之行爲親身打而特打林繼萬忍氣吞聲自念勢抓力薄無法對峙備備忍退而己於翌年民國十七年︿即昭和三年）三月間郭等六人在大連西崗子某飯館請林繼萬飲酒什酒過三旬菜過五味之際即壓迫直告林某交付潛水機串林某苦訴該業創辦之至難如公會但能原量將自己每年之漁利分給公會幾百元以供公共之義務而郭等意不聽從而施以野嚳行爲打而重打如官署辦案打賊之處法喝呼光天化日之下竟敢作出此等不法之事最後林某念潛水機業不〃久持受欺辱受痛打實不堪久立於斯地也又象官署亦受郭等之巧言騙遞深信况去一人之私有而維持一方之貪衆誰不信祟耶於今春林某完全將潛水機交於郭等手矣自想從公一方受恩嘗料得利之後投入已囊飽食十分心願足眞可︑嶺前會民衆幫兒助紂之大家徒將林繼萬得罪於萬分自己一厘利益而未得眞所爲借刀害人無所圖斯言平特誌之以供世人之談判容再刊登

人名在社 嶺前會不平人啓事

大連 山縣通須磨町

南方大旅社廣告

本旅社地址接近碼頭開中取靜新建三層洋樓空氣透足自開幕以來承蒙南北顧客惠然而來無不欣然而往足見敝社居住適意招待週到非自誇也現在時屆夏令本社專務清潔爲宗旨樓上新建機器便所室內紅木器具錦被床帳電話電鈴無不應有盡有聘請蘇滬名廚各菜隨客點如巨商凋客來此避暑最爲適宜內附天和轉運公司代客轉運非常迅速如蒙惠顧無任歡迎

日長電話三二六一 電報掛號〇五八九

大連南方大旅社謹啓

森永牛奶糖

注重衛生精選材料而製造者 內含滋養強壯之素 小兒食之可助長發育

鳴謝廣告

仁濟和保險公司賠款信用敝號前裝寧海船參貨赴粵中途貨物受有水漬計損失大洋一千八百六十元零二角經該公司查驗屬實如數賠償領款之餘特此鳴謝

營口天德祥內寓 天福茂啓

上海大戲院

（陽歷五月七號起映）

大中華百合公司最新出品

情慾寶鑒

（香艷哀感奇情鉅片）

（導演鄭基鐸主演阮玲玉）

明星大戲院

今日開映

（香艷奇情滑稽佳片）

臨時公館 三大笑 隱身衣

（愛情之肥料）

男女共二十餘大明星合演

世界大戲院

（自陰歷四月初十日起映）

明星公司出品 紅蓮寺 三集 胡蝶主演

下期放映 紅蓮寺 六集

欲節省費用先自足部始

特准專利第七七五四六號孝行鞋之發明

鞋履爲文明國民生活必須品最近膠皮製品於鞋履中占其大部分推原其故蓋因膠皮製品價值低廉不受水浸之故此點爲膠皮製品之特色雖然一面不免有最大之缺點其缺點維何

●底部磨損動輒溜滑

●足部不免薰烝

膠皮鞋因有此缺點使用皮鞋者尚爲不尠關於此二大缺點之改良方法世界各國同業者均深研究未能學改良之實績實爲遺憾幸敝社多年研究結果發明改良方法且具十德已蒙日本政府特准專利可知完全達到改良之目的一般學生通學運動均可兼用故命名曰孝行鞋現已發賣即希購用

孝行鞋

專賣特許

孝行鞋之十大特色

一、矯正及防止脚心平扁 從來所有運動鞋底平扁兒童常穿此等運動鞋自然致脚心平扁爲除此弊於製作上殊深注意稍隆鞋底脚心部故穿用合式並不覺疲勞

二、底部磨損決無滑溜之虞 原料中配合纖維故底部磨損亦可免溜滑

三、不被水浸 從來所有膠皮鞋係將底部與幫皮用橡皮液糊着久而不免剝離被水浸入 本品底部幫部用同一膠皮製成無剝離之虞從不被水浸

四、脚部不受薰 本品原料膠皮係混以纖維上部用强靭帆布製成故脚部無薰蒸之虞

五、電氣磁氣之傳導 本品原料混入纖維故對於電流及磁氣不爲絕緣於身體保健上有益

六、步行中無脫離之虞 本品任用最良最强勤且混之纖維之膠皮製造經久不失緊張性故可免途中脫離之虞

七、保護足尖 從來所有運動鞋足尖部分較軟輒傷及足尖本品足尖部分特用强靭且厚之膠皮踢球及長途旅行毫無傷及足尖之虞

八、型式嶄新 本品底製造上十分研究其型式最嶄新

九、耐久力絕大 本品底部用最良膠皮混以纖維富於耐久力且其製造亦用獨特之方法故於保存上不許他品之追從

十、可節費用 本品價値低廉且可充通學及運動之兩用其耐久力亦倍蓰他品省費匪尠洵爲經濟的優良品

如上所述本品具備十大特色可謂近來無比之大發明品請賜購用則知斯言之不謬

孝行鞋 發賣處 合資會社 昭和護謨製作所 大連連鎖商店街廣小路

東北四省獨家經售 合資會社 大連洋行 電話長六〇二五 二三二五三番

歡迎代理

經濟

附加稅實施期 或在本月中旬間

今後海關稅收當必增加

關於輸出附加稅之實施期、本由於中國政府之自由裁量、且屬機微之問題、並非外間所得窺知者、茲據當業者之預想、或於本月中旬、即能實施、茲將主要穀類之現行輸出稅爲基準、再以二分五厘附加稅算定如下

	稅率(兩)	稅額(銀)錢	附加稅(銀)錢
豆餅	〇、〇三五	五、四八八	二、七四四
大豆	〇、〇六〇	九、四〇八	四、七〇四
小豆	〇、〇六〇	九、四〇八	四、七〇四
青大豆	〇、〇六〇	九、四〇八	四、七〇四
吉豆	〇、〇六〇	九、四〇八	四、七〇四
包米	〇、一〇〇	一五、六八〇	七、八四〇
高粱	〇、一〇〇	一五、六八〇	七、八四〇
宛豆	〇、〇六〇	九、四〇八	四、七〇四
落花生	〇、一〇〇	一五、六八〇	七、八四〇
同實	〇、一四〇	二一、九五二	一〇、九七六
胡麻	〇、一三五	二一、一六八	一〇、五八四
瓜子	〇、一〇〇	一五、六八〇	七、八四〇
小麥	〇、一〇〇	一五、六八〇	七、八四〇
骨粉	同	三、一六四	一、五八二
獸骨	四	一四、八九六	七、四四八

至於附加稅金、豆餅銀二錢七厘四四、大豆銀四錢七〇四、若將豆餅之附加稅免除之、當業者間能受相當之利息、前記品種中、課稅最高率之蘇子、現行率每百斤當輸入本稅銀票六十一錢餘、附加稅銀三十錢、至於最近二個年間、大連海關之收入若按十八年輸出稅五百二萬一千百六十一海關兩推定之附加稅實施後、年額約增收二百五十萬圓以上云

海外銀塊小提 標金仍飛漲 因出存愈轉快

九日上海電訊海外銀塊少長、乃印度帮之作存標金闊盤見疲、而當地銀價在低、賣付嫌價小退縮不前、福昌恒興恭信尙存、匯水正金於六月擠、英滙以十一片、三井於十二月以十一片分三購存、經友日本銀行亦少存英滙、東方滙理銀行復存來年三月期以十一片十六分分七爲數約六八萬而後、老豐永元茂永出存標金入、情轉快漸步、漲勢收盤三際突然、三井正金多存英滙、信享恒興大買標金、行市飛騰直上

錢粮商情

特產市場、九日朝開行時、亦無新規材料、各品皆呈軟調、至於成交額、亦無多數、大豆僅三十五車、呈近來未有之記錄、據一般之觀察、目前仍無買氣、行情或仍下落、當日油坊產餅額五萬七千片、開業工場二十八家

△鈔市場、海外材料、倫敦銀塊、十九片二分之一、紐約四十二仙四分之一、孟買五十六仙十六分十一、滙豐七十一兩九七五、滙申七十三兩三二五、大洋九十七圓五角五分、標金五百七兩四、銀價呈軟調

蘇子	從價五分	六一、一三二	三〇、五六六
大麻子	同	四七、〇四〇	二三、〇四〇
小麻子	同	二九、七九〇	一四、七九五
棉實	同	一七、二八八	八、六四四
麩子	同	一八、〇三二	九、〇一六

(以上係百斤之稅率)

十二年間以來特產交易趨勢

民九時代呈最高記錄

滿洲特產物之大豆豆餅豆油已成爲全世界的商品、而其銷路、亦逐漸開拓、中心市場之大連特產取引所、自民國二年九月、即行開始、迄至今日、已經過十七個年間其間大豆之定期賣買最高紀錄、即民國九年時之十一萬七千四百四十車、豆餅爲民國九年時之二億五千八百二十萬四千片、豆油民國八年之四百七十六萬一千五百箱茲將民國七年以來、定期之賣買額兌交額、及賣買指數摘錄如左

△大豆(單位車)

	賣買成交額	兌交額	指數
七年	八四、九五二	二、八〇三	一〇〇
八年	一〇七、〇八五	三、三九五	一二六
九年	一一七、四四〇	六、七三〇	一三八
十年	五四、三〇九	三、九二三	六四
十一年	七八、三四九	四、七七五	九二
十二年	七七、八一〇	四、六〇七	九二
十三年	五七、一六四	四、七一六	六七
十四年	五九、七二三	五、〇七八	七〇
十五年	七一、五三四	五、二七三	八四
十六年	六一、六〇〇	五、九八二	七二
十七年	五三、二五三	四、六四〇	六二
十八年	七九、九二〇	六、三五一	九四

△高粱(單位車)

	賣買成交額	兌交額	指數
七年	五五、五六八	一、〇三二	一〇〇
八年	二九、一三三	五四〇	五三
九年	八、八二五	七六〇	一五
十年	八、八二五	七六〇	一五
十一年	三九、八二四	一、一六四	七一
十二年	二二、九九〇	五九四	四一
十三年	一五、三三五	三一七	二七
十四年	二一、五五八	三九六	三八
十五年	二四、一四八	四八三	四三
十六年	三六、三六八	四〇四	六五
十七年	三六、〇〇五	八二五	六四
十八年	六三、二〇六	六九九	一一四

△豆餅(單位千枚)

	賣買成交額	兌交額	指數
七年	一七一、六四二	二〇、三三五	一〇〇
八年	二三八、二〇四	一四、〇七二	一三九
九年	一一九、一六二	一九、〇八四	六九
十年	七一、六〇三	七、七〇一	四二
十一年	九五、四七三	二一、六九六	五六
十二年	七〇、八四三	一〇、七六〇	四一
十三年	三八、三四四	七、三一七	二二
十四年	四〇、六七三	一二、〇四九	二四
十五年	五九、八八五	三、九二二	三五
十六年	三一、〇八四	一三、〇五五	一八
十七年	二一、八七〇	三、七三四	一三
十八年	二六、〇四一	五、四二八	一五

△豆油(單位百箱)

	賣買成交額	兌交額	指數
七年	三九、七三五	二〇、〇三四	一〇〇
八年	四七、六一五	一七、〇九九	一二〇
九年	二六、四〇四	六、六六一	六六
十年	二九、二二一	四、八五九	七三
十一年	四四、四三〇	一一、一八五	一一二
十二年	四〇、二九五	一三、六九〇	一〇一
十三年	三一、〇六五	八、一三〇	七八
十四年	三〇、八二〇	一一、八九五	七七
十五年	三八、六六五	一三、三四〇	九七
十六年	三二、五三五	一四、六一〇	八二
十七年	二三、四一〇	五、九一〇	五九
十八年	三七、八四〇	四、一二五	九五

觀上表之統計、民國十八年度、除豆餅而外、大豆豆餅高粱呈異常之殷盛、就中尤以高粱、呈開所以來最高之記錄、但數年來之趨勢、大豆豆餅豆油之三品、陷於逐年減退之步驟、豆餅之輸出、在民國十五年時、爲百三十六萬九千噸、是爲絕頂之多數、而豆油爲民七年之十五萬二千噸爲記錄、邇來步趨衰退客歲間豆餅減八萬一千噸豆油減七萬五千噸

去年中之朝鮮貿易額

民國十八年中、朝鮮之貿易總額、輸移出三億四千五百六十六萬四千五十六圓、輸移入爲四億二千三百九萬三千五百十圓、合計爲七億六千八百七十五萬七千五百六十六圓、輸移入之超過額、七千七百四十二萬九千四百五十四圓、茲將其輸移出入別之如左

輸移出內、日本國產三千

二百八十五萬四千二百十圓、外國產二百九十一萬八千八百二十三圓、移出三億九百八十九萬一千二十三圓△輸移入外國產、一億六百六十萬四千四百八圓、日本產百十六萬三千二圓、移入三億千五百三十二萬五千八百圓△至於輸出入以國分別之△輸出最多者、爲中國之三千四百七十四萬五千五百五圓、香港英領印度三千萬三十三圓△輸入最多者爲中國之七千三百五萬八千七百九十二圓、其他亞細亞各國八千九百十四萬一千二百四十一圓、歐羅巴洲七百四十九萬二千二百四十八圓、亞美利加洲千十三萬八百六十三圓、其他七萬十一圓、計一億七百七十六萬七千七百十圓

永衡定期切小票

吉林永衡官銀號、現查收回破舊小洋票券三百萬元鈞銷完竣、遂訂于五月七八兩日上午十時、當衆焚切、已函省中各機關、屆期派員蒞號參觀、以昭大信云

大洋行市又見跌

齊邑 大洋價格、近忽大漲哈洋由三百漲至五百餘吊、現洋由四百漲七百吊之譜、因之百物騰貴、米珠薪桂、一般貧民生活、均覺困難云

客歲中大連港麵粉輸入增加

比較前年度增加四成

滿洲重要生活必需品之麥粉其消費量頗有相當之多數、而南北滿洲每年製粉之消費小麥量、不下五百餘萬石由大連安東營口及其他輸移入之數量、尙有三百六七十萬擔、查民國十六年大連輸移入粉數、爲八〇二、七六二擔、十七年爲六七九、一三八擔、比至十八年躍進二、七四五、三八三擔、即約增四倍、就中五成九分爲美國品、三成九分爲日本品、至於大連港輸入粉之輸向地、逐年變遷、查已往者皆以日本粉占優勢、美國加拿大次之、其他僅有些許之少數、近年中國品有一少部分、茲將最近二年間、大連輸入粉以輸向地別之如下

(單位擔)

國別	三年	二年
日本	四九、二二五	一〇二、八六六
中國諸港經由	一八四	一、五〇三
美國	二三〇、〇一〇	一九六、三三三
加拿大	三七、八四六	二一〇、三六六
澳洲	一、八八三	—
計	六七九、一三八	五八九、五一〇
中國品	六九、六二一	二一三、二五七
合計	七四八、七五九	八〇二、七六二

觀上表、十八年中、日本品落三成九分、而美國品則增五成九分、關於兩國品之輸入、呈異常之狀況、原來滿洲麥粉之角逐、爲日本粉、美國粉、加拿大粉、上海粉及北滿粉、至於長春以北哈爾濱中心之地域、則持續於北滿地產粉之勢力範圍、查十八年原料小麥、收穫百二十萬噸、比較十七年之百三十萬噸、減少十萬噸、價值因中俄發生問題、大買軍粮及北滿小麥歉收、並銀價下落、故麥粉期貨提漲、預想今後移民增加、或有多數之輸入云云

商情(九日)

本埠特產

▲大豆

限月	開行	最高	最低	散行
五月末	七〇〇〇	七〇〇〇	七〇〇〇	七〇〇〇
六月末	七〇八〇	七〇八〇	七〇八〇	七〇八〇
七月末	七一五〇	七一五〇	七一三〇	七一三〇
八月末	七二三〇	七二三〇	七二一〇	七二一〇
九日末	七二七〇	七二七〇	七二七〇	七二七〇

所成數 三十五車

▲豆餅

限月	開行	最高	最低	散行
五月限	二一七五	二一八〇	二一七五	二一七五
六月限	二一八〇	二一八五	二一八〇	二一八五
六月末	二二六五	二二六五	二二六五	二二六五
七月限	二二九〇	二二九〇	二二九〇	二二九〇

所成數 四萬七千片

▲豆油

五月限 一九一〇 一九九〇 一九九〇 一九九〇
六月限 二〇〇〇 二〇〇〇 二〇〇〇 二〇〇〇
七月限 二〇〇五 二〇〇五 二〇〇五 二〇〇五

▲高粱

限月	開行	最高	最低	散行
五月末	四三六〇	四三六〇	四三五〇	四三五〇
六月末	四三四〇	四三四〇	四三三〇	四三三〇
七月末	四三四〇	四三四〇	四三一〇	四三三〇
八月末	四三八〇	四三六〇	四三七〇	四三六〇

所成數 二千五百箱

▲現貨前場

所成數 五十七車

混保大豆 帶皮 七〇〇〇 六九九〇
不帶皮 — —
所成數 三十車
豆餅 二二八〇 二二七五
所成數 七萬片
高粱 四四〇〇 四三八〇
所成數 七車
包米 四七五〇 四七五〇
所成數 七車

本埠錢鈔

近期	六六八〇	六六八五	六六九〇	六六七〇
遠期	六六六五	六六九五	六六七〇	六六七五

所成數(近期一百十六萬圓 遠期百七十三萬圓)

現貨交易(單位錢)

時間	銀對金	銀對洋	金對洋
十時	六六八〇	一三三〇五	一七〇四〇
九時	六六八〇	一三三〇〇	一七〇三〇
十一時	六六七五	一三三〇〇	一七〇四五
十二時	六六六五	一三三〇〇	一七〇一〇

所成數(銀對金九萬四千圓 銀對洋一萬六千圓)

時間	銀對金	銀對洋	金對洋
二時半	六六八三	一三三〇〇	一七〇五〇
三時半	六六八五	一三三〇〇	一七〇四五

五月開行六六四五〇最高六六四五〇
廿八日最低六六二〇〇散行六六二五〇

電報匯兌

倫敦銀塊前場 一九片二分一
同後場 一九片十六分七
紐約銀塊 四二仙二分一
孟買銀塊 五六留布十六分一
美日滙兌 四九佛十六分七
中美滙兌 四六佛八分五

▲上海標金 開行 五〇七兩五錢 最高 五一一兩一錢 最低 五〇七兩二錢 收盤 五一一兩〇錢

▲上海外滙

	賣	買
日	一〇七兩一二五	一〇七兩〇七五
英	一先令十一片八二五	一先令十一片八七五
美	四六弗二五〇	四六弗三七五

▲滙豐掛期 日滙 一〇七兩三七五 英滙 一志十一片七五〇 美滙 四六佛四七五

▲神戶滙兌 日美 四九佛八分三 日英 二志〇片八分三 (正午) 同

▲大阪綿棉

限月	前場開行	後場收盤
五月	一五六八〇	一五〇四〇
六月	一五四〇〇	一五七〇〇
七月	一五九四〇	一五八五〇
八月	一六一五〇	一六〇〇〇
九月	一六二五〇	一六二三〇
十月	一六二八〇	一六二七〇
十一月	一六二四〇	一六二七〇

▲橫濱生絲

限月	前一場	前二場
五月	一一四七〇	一一五三〇
六月	一〇一一〇	一〇五三〇
七月	一〇三三〇	一〇二七〇
八月	一〇一三〇	一〇一〇〇
九月	一〇〇三〇	一〇〇六〇

▲神戶豆餅 前場開盤

五月 三六、〇〇 六月 三六、一〇 七月 二五、六〇 八月 —

▲仁川期米

	現	中	期
開盤	—	—	二六、四四
收盤	二五、七九	二六、一九	二六、四五

▲東京期米

	現	中	期
開盤	二七、六〇	二七、七一	二八、〇二
收盤	二七、七〇	二七、八五	二八、一四

▲大阪期米

	現	中	期
開盤	二七、八五	二八、〇〇	二八、二九
收盤	二七、九二	二八、一一	二八、三九

▲印棉 布奔爾 一八〇留比 奧牢其 二四八留比 哥娒拉 二〇六留比

▲美棉

現貨	五月	七月	十月	十一月	十二月
一六仙六〇	一六仙四二	一六仙四八	一四仙九五	一五仙一二	一五仙一八

商品市場

▲大阪棉花

	四八、三五
期貨定期	四七、〇〇
開盤定期	四八、二〇
收盤期貨	四六、八〇

▲大阪三品

	開盤	收盤
五月	一五六八〇	一五三四〇
六月	一五八〇〇	一五七〇〇
七月	一五九四〇	一五八五〇
八月	一六一五〇	一六〇七〇
九月	一六二五〇	一六二三〇
十月	一六二八〇	一六二九〇
十一月	一六二四〇	一六一七〇

日美 四九佛八分三
日英 二志〇片八分三

▲印度麻袋 十月 一〇〇〇〇 一〇〇一〇
藍扛袋 三五留比十六分七
綠扛袋 三三留比〇分〇
滙兌行市 一三七留比〇分〇

股票市場

▲安東股票 現 八二〇 七七〇
取期 八二〇 —

▲大連股票
五品期 — 一三三〇
豆新期 — 一三三〇
錢鈔期 — 一三三〇

▲大連短期
五品 七四〇 七四〇
豆新 一二六〇 一三六〇
錢鈔 一三九〇 一三九〇

北地市況

特產

開原(大豆)	五月	一、八〇〇	一、八〇三
	六月	一、八二七五	一、八四〇
	七月	—	—
開原(高粮)	五月	一、一二五	一、一三五
	六月	一、一三〇	一、一二五
	七月	—	—
公主嶺(大豆)	五月	二、〇二五	二、〇七五
	六月	二、三〇〇	二、三五〇
	七月	二、一六五	二、一六五
公主嶺(高粮)	五月	一、二四五	一、三三六
	六月	一、二六五	一、三六五
	七月	一、三〇五	一、三〇〇
四平街(大豆)	五月	二、一三五	二、一三〇
	六月	—	—
	七月	二、一二〇	二、一二〇
四平街(高粱)	五月	一、三〇〇	一、三〇〇
	六月	一、三三〇	一、三三〇
	七月	一、三四〇	一、三四〇
哈爾濱(大豆)	五月	一、四八五	一、四八五
	六月	一、五一〇	一、五三五
	七月	一、五三五	一、五三五
哈爾濱(小麥)	五月	二、一八〇	二、一七五
	六月	二、一八〇	二、一八〇
	七月	二、一六五	二、一七〇
長春(高粱)	五月	一、〇九〇	一、〇九〇
	六月	—	—
	七月	—	—
	八月	—	—

錢鈔

奉天(奉票)	現貨	九、〇一〇	九、〇一〇
	定期	—	—
	高	—	—
奉天(大洋)	現貨	六、六七〇	六、六七〇
	定期	一、四九五	一、五〇〇
	高	一、三〇七	一、四九五
開原(奉票)	現貨	九、〇四〇	九、〇四〇
	定期	九、〇八〇	九、〇八〇
	期貨	—	—
安東(鎮平)	現貨	九六六	—
	滙兌	九七五	九五八
	定期	五九	五七
公主嶺(奉票)(鈔票)		九〇、六一二	[illegible]

商品股票大勢

商品市場

△延期交易、麻袋、未動、產地情報、千田別電直積現貨三十二留比正、期貨三十二留比八分之三、滙水一百三十六留比半、行情看硬云、本市場雖將近無事之期、而期貨略有買主之氣味、現貨之不動、所以未到勇進之時也

△綿糸布、平穩、美綿近期濃四角五、遠期漲一圓三角五、大阪三品各月期又有二圓至二錢五六之反騰、銀塊又高十六分之一、雖有以上之好材料、鈔票而仍然不振、故本市場之行市未也

△定期交易 綿糸、昂爾、因受美棉急騰之報、大阪三品開行雖漲三元、因價高而出現賣主、是以於閉市之際稍落一元、本地市場亦因詳行家之吐賣、場面極呈活潑

前場安數貳百件

月期	安價	數量
九月期	一六一、八〇	二〇〇捆

股票市場

九日朝東京電云、新東股開行九十七元二、雖較昨高一角、其後於閉市時、反落六七角、本市場因是亦呈混沌之狀態、開行爲九十六元之因有得利付之吐賣、始及落二三角、然在低價時、有相當之賣主、故突然之暴付、皆存警心、然因日本內地之疲、以九十五元七閉市矣、定期交易依然、繼續平穩之狀態、是以交易無多、五品七元七、新豆十二元三、錢鈔十二元七、頗呈閑散之勢

定期前場所安之行市

五品株	七、七〇
新豆株	一二、三〇
錢鈔株	一二、七〇
新東株	九五、〇八

現貨前場所安之行市

	高價	低價
五品株	七、四〇	七、四〇
新東株	九六、五〇	九五、七〇
新豆株	一二、六〇	一二、六〇
錢鈔株	一三、九〇	一三、九〇

贈券

打倒欺騙手段 實行削本賤售

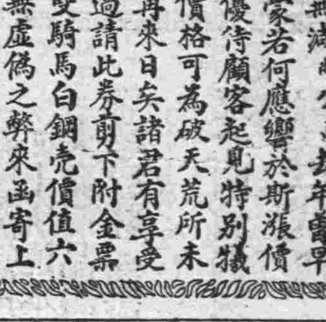

金貴銀賤百物奇昂鐘表一項因受先令飛漲較去年今日大有霄壤之別同業中于貨價有增無減敝公司去年曾早向瑞士國訂購因此未蒙若何感響於斯漲價期內非特勿增且爲優待顧客起見特別犧牲贈送照敝此次之價格可爲破天荒所未有如過此時期恐無再來日矣諸君有享受之權利幸勿當面錯過請此券剪下附金票一元寄敝公司即奉上雙騎馬白銅壳價值六元之運動掛表一只決無虛僞之弊來函寄上海法界平濟利路榮生里念號信孚貿易公司可也

大連德泰號紬緞莊廣告

薰風乍轉化日舒長本號新到時髦流行春紗羅綿綢葛花素嗶嘰新式呢絨喜壽贈品旅行用具有美盡備一應俱全定價不二分外克已凡我主顧無任歡迎

開設奧町五五 電話長五二八二 七四五四番

森永牛奶

母乳不足時可用森永牛奶

其助長發殊育堪驚人

加大道濟六缸載重汽車力量偉大而且經濟

加大道濟新六缸兩噸載重汽車力量偉大行駛里數極多因此載客甚衆運貨最多故能獲利極厚及加大道濟各式客車以及加大道濟新六缸載重車工作省費特別經濟加大道濟新六缸載重車裝配四個需精良適用工作平穩若車於發力最大行駛極速時則有前後四個滬帶閘(羅克和液壓滬帶閘)能保險安全毫無危險

美商 公懋洋行謹啓

總行 設天津法租界先農路二十五號 電話南局三〇二八 三〇五六號

分行 北平 哈爾濱 奉天 大連

駐奉辦事處大西邊門外 中電話一五三一號

DODGE BROTHERS MOTOR CARS

提倡國貨唯一華商 遠大百貨店

●專辦南北國產各種雜貨……滬港平津各大名廠出品
●上海男女時式鞋香港襪……三友出品江西磁化粧品
●學校及兒童用具男女衣……繡花絲織及他泰夏應用
●東西各國雜貨無不齊備……設備維新定價真正低廉

大連浪速町七十番地 話電二一六六五番

上海中國大得利煙草公司出品

扁枝 好朋友牌香煙
圓枝 快快發財牌香煙

東三省總經理 長春 中國實業煙草公司

外埠如有願辦代理者請通函或來員接洽均可

分公司 大連西崗子 遼寧日本站 安東二道橋子 營口西雙橋子 吉林西大街

先施白梅霜

白如雪香勝蘭梅滋養顏容益增嬌艷誠冬令修飾之佳品

營口先施化粧品分行啓

東北唯一光明美術照相館

西洋技師 電光攝照 凡遊潘者 須趁機會 留一紀念 包管滿意

全國唯一照相通信機關 東北新聞影片社

供給東北新聞照片 承攝各種電影片

瀋陽商埠十一緯路三經路口一百四十號

驚天動地 救人無數 女界福

調經種子 帶白崩安胎產後 婦女百病 藥到病除

各埠皆有代售 總發行處大連平和街 德記大藥房

邊業銀行廣告

本行資本國幣二千萬元呈由政府核准享有發行紙幣代理國庫特權專營各種存款放款匯兌貼現及普通商業銀行一切業務匯水利息格外克己辦事手續尤爲敏捷如持本行紙券作匯東三省境內各地分行一律免收匯水倘蒙賜顧無任歡迎

總行 遼寧省城大南門內路西德隆店胡同

電報掛號 九九九九 電話總局 總裁室(一五六四) 營業室(一六五八) 經理室(一六五七) 傳達室(一六〇七) 長途電話(二一四五八)

分行 天津 上海 大連 山海關 營口 安東 錦縣 四平街 新民 遼陽 吉林 長春 通遼 哈爾濱 安達 綏化 雙城 黑龍江 洮南 遼源 開原 海城 西安 山城鎮 新立屯 公主嶺 北寧 日本

遼寧省本行發行奉天地名現大洋元角券及京津通用角券隨時兌現外並委託左列各商號代兌

代兌處 遼寧省城大西門裡 商業銀行 遼寧省城大東關大街東記絲房 遼寧省城大北關下頭 福勝公 遼寧省城大西門裏 登和永

倉庫 本總行設有倉庫辦理貨物押款